

## 57 Grondwateronttrekking in een sleuf

### 57.1 Inleiding

Dit hoofdstuk is van toepassing op grondwateronttrekkingen in een sleuf ten behoeve van de activiteiten aanleggen of reparatie van riolering, kabels, leidingen en funderingen, het uitvoeren van onderzoek of andersoortige ondergrondse werkzaamheden over een (grote) lengte of het graven van een oppervlaktewatergang. Een sleufbemaling kenmerkt zich door voortgang van de grondwateronttrekking; het opschuiven (verplaatsen) in de loop van de tijd.

Als u voornemens bent een van bovenstaande activiteiten uit te voeren waarvoor een grondwateronttrekking noodzakelijk is om de werkzaamheden in den droge uit te kunnen voeren, doorloop dan het stroomschema opgenomen in dit hoofdstuk. Uit het stroomschema blijkt of de activiteit is toegestaan en welke regels van toepassing zijn.

Voor grondwateronttrekkingen in een sleuf gelegen in een kwetsbaar gebied is dit hoofdstuk van toepassing als voldaan wordt aan de criteria opgenomen in hoofdstuk 71

Voor grondwateronttrekkingen in een sleuf gelegen in de zone van een waterstaatswerk van een waterkering of een beschermingszone van een waterstaatswerk is dit hoofdstuk van toepassing als voldaan wordt aan de criteria opgenomen in hoofdstuk 72.

Als u voornemens bent grondwater te onttrekken in een sleuf en in een bouwput of in een sleuf en voor een andere activiteit, zoals sanering of beheersing, doorloop dan het stroomschema opgenomen in hoofdstuk 60. Uit het stroomschema blijkt onder welke voorwaarden de grondwateronttrekkingen zijn toegestaan en welke regels van toepassing zijn.

#### Stroomschema

De stroomschema's zijn opgebouwd uit een aantal vragen (criteria). De vragen in de stroomschema's zijn nader toegelicht in de 'toelichting'. Als het stroomschema doorlopen is, resulteert dat in een bepaalde uitkomst. Deze uitkomst kan zijn dat er sprake is van;

- zorgplicht (dit is te allen tijde van toepassing).
- zorgplicht en algemene regel met meldplicht.
- zorgplicht en vergunningplicht.

De zorgplicht, de algemene regel met meldplicht en de vergunningplicht zijn verder uitgewerkt in dit hoofdstuk. U vindt in de betreffende paragrafen een toelichting en uitwerking van de regels die van toepassing zijn. Als u de handeling gaat uitvoeren, dient u rekening te houden met de voorschriften die in de betreffende paragrafen zijn uitgewerkt.

#### Aanvullende regelgeving

Naast de regelgeving die in dit hoofdstuk is opgenomen kan er ook nog andere regelgeving van toepassing zijn. Ook die regelgeving moet dan worden opgevolgd. Zo kan bijvoorbeeld de volgende regelgeving van toepassing zijn:

- Hoofdstuk 71 GWO 'Onttrekken van grondwater in of nabij een kwetsbaar gebied'
- Hoofdstuk 72 GWO 'Onttrekken van grondwater in of nabij een waterkering'
- Hoofdstuk 70 GWO 'Het infiltreren of terug in de bodem brengen van onttrokken grondwater'
- Hoofdstuk 8 WSB 'Uitstroomvoorzieningen en onttrekkingspunten in oppervlaktewater'
- Hoofdstuk 9 WSB 'Lozen op en het onttrekken van oppervlaktewater'

Naast de regelgeving die in dit hoofdstuk wordt uitgewerkt c.q. benoemd, kan mogelijk ook nog andere regelgeving van toepassing zijn (de genoemde regelgeving is dus niet limitatief). Als initiatiefnemer dient u hier zelf op te letten.

## 57.2 Stroomschema grondwateronttrekking in een sleuf

*Let op: dit stroomschema is ook van toepassing op een of meerdere grondwateronttrekkingen in een of meerdere sleuven, wanneer sprake is van meerdere grondwateronttrekkingen in combinatie met andere doelen is hoofdstuk 60 van toepassing.*

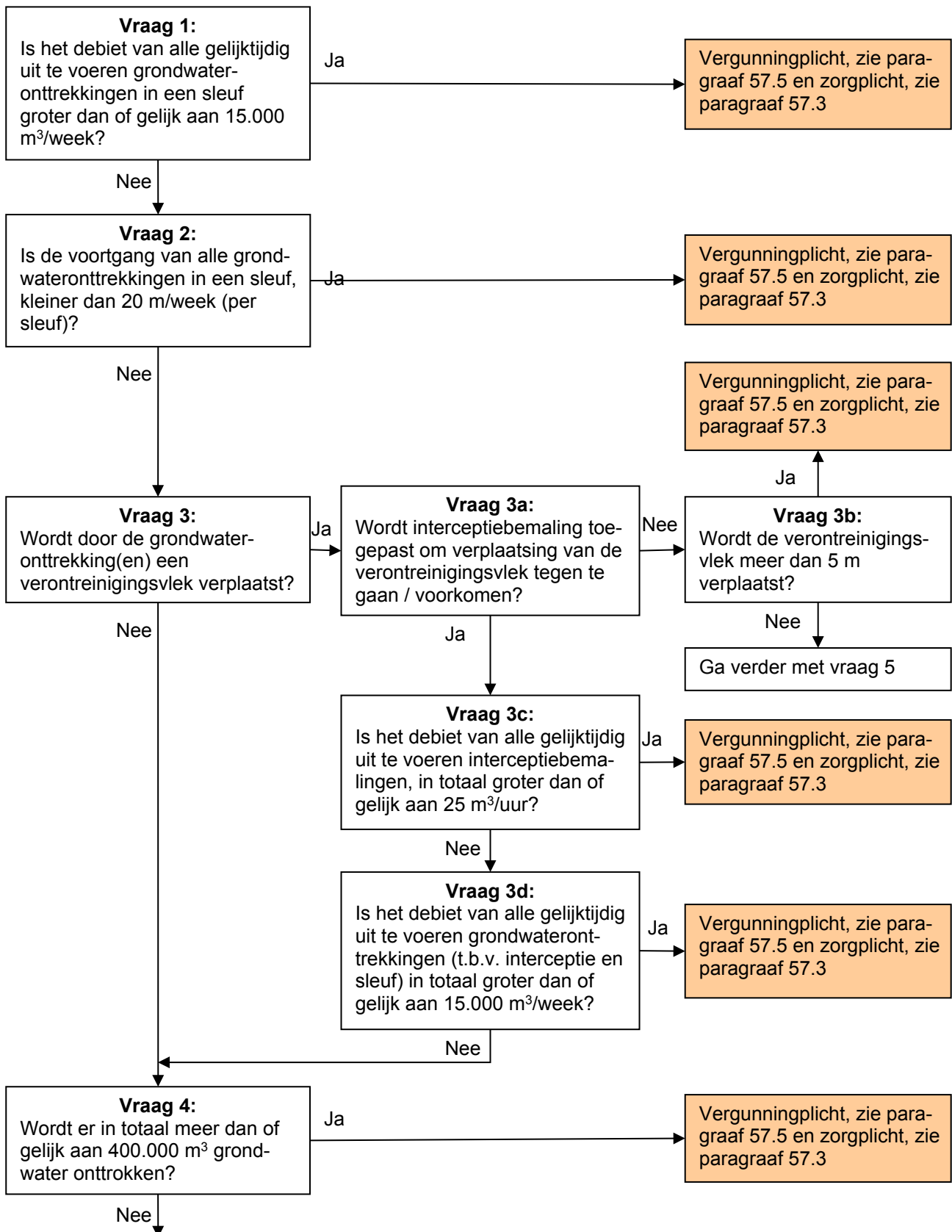

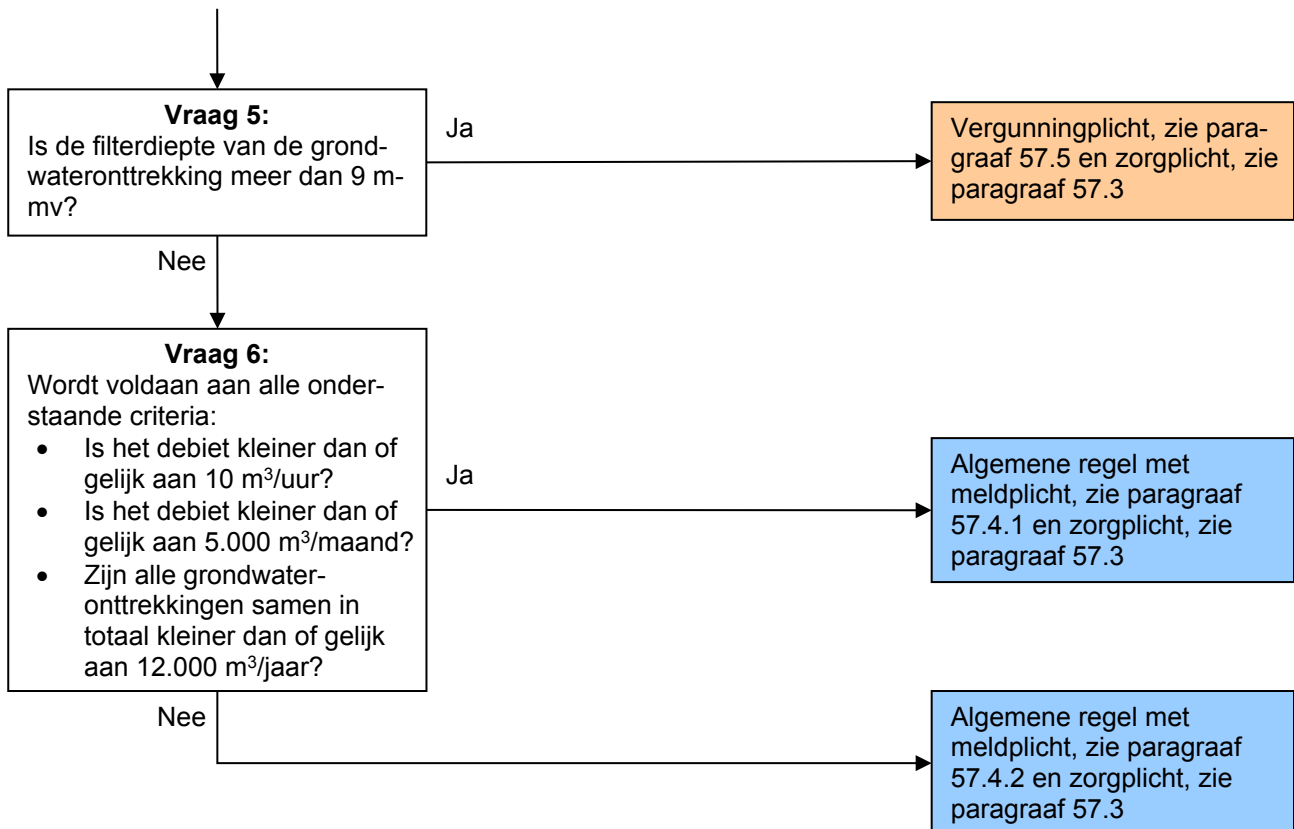

### Toelichting bij vraag 1

De grootte van het debiet van de grondwateronttrekking is bepalend voor het effect op de grondwaterstand en/of de stijghoogte ter plaatse van de grondwateronttrekking en de eventuele (negatieve) gevolgen in de omgeving. Uitgangspunt hierbij is dat er zo min mogelijk grondwater wordt onttrokken om de gewenste drooglegging (maximaal 30 cm) te bereiken.

Bij (negatieve) gevolgen moet onder andere gedacht worden aan de verlaging van de grondwaterstand en/of stijghoogte in de omgeving, het optreden van zettingen, het ontstaan van funderingsschade, verplaatsen van verontreiniging, verdroging en het indringen van zuurstof in de bodem.

Ervaring leert dat bij een grondwateronttrekking ten behoeve van een sleuf met een totaal debiet kleiner dan 15.000 m<sup>3</sup>/week de (negatieve) gevolgen beperkt zijn. Het is mogelijk om de grondwateronttrekking dusdanig in te richten dat in een korte periode meer grondwater onttrokken wordt. Voorwaarde is dat na een week (7 dagen) niet meer dan 15.000 m<sup>3</sup> grondwater onttrokken mag zijn.

Het debiet en het totale waterbezwaar kunnen beperkt blijven door de lengte van de sleuf af te stemmen op de aanlegsnelheid. Zo wordt voorkomen dat een sleufdeel wordt bemalen, waarvoor een verlaagde grondwaterstand op dat moment nog niet noodzakelijk is.

Het onder een algemene regel uitvoeren van grondwateronttrekkingen in meerdere sleuven tegelijkertijd, die in elkaars invloedsgebied liggen, is alleen toegestaan indien het weekdebiet van alle sleufbemalingen samen kleiner dan 15.000 m<sup>3</sup>/week is.

Bij een debiet groter dan of gelijk aan 15.000 m<sup>3</sup>/week zijn meer (negatieve) gevolgen te verwachten, waardoor per geval beoordeeld wordt of hiervoor toestemming kan worden gegeven. Daarom valt dit onder de vergunningplicht, zie hiervoor paragraaf 57.5.

### Toelichting bij vraag 2

Een grondwateronttrekking ten behoeve van een sleuf kenmerkt zich door voortgang. De grondwateronttrekking start op een punt en zal gaandeweg de grondwateronttrekking opschuiven, net zo lang tot de volledige afstand is afgelegd.

Door ervoor te zorgen dat de onttrekking niet te lang op een locatie plaatsvindt, zullen de effecten van de grondwateronttrekking beperkt zijn, zelfs bij een hoger uurdebiet. Dit wordt bereikt door een verplaatsing van de grondwateronttrekking te eisen. Een voortgang van 20 meter per week per sleuf in bemaling, betekent dat na een week de werkzaamheden en daarmee de grondwateronttrekking minimaal 20 meter zijn verplaatst, voor elke sleuf die wordt bemalen. Het is niet mogelijk om de voortgang van 20 m per week te verdelen over meerdere sleuven, om in totaal een voortgang van 20 m te hebben.

Heen en weer schuiven (bijvoorbeeld: een week werken van noord naar zuid en de daarop volgende week werken van zuid naar noord op dezelfde locatie) wordt niet beschouwd als voortgang.

### Toelichting bij vraag 3, 3a en 3b

Door het onttrekken van grondwater kan het zijn dat een verontreinigingsvlek wordt verplaatst. Het verplaatsen van de verontreinigingsvlek is ongewenst en dient voorkomen te worden. Door het plaatsen van een interceptiebemaling, kan voorkomen worden dat een verontreinigingsvlek verplaatst.

Een interceptiebemaling is een grondwateronttrekking in of nabij een verontreinigingsvlek om te voorkomen dat deze in de richting van een andere (grotere) grondwateronttrekking verplaatst.

Een verontreinigingsvlek kan ook door een andere oorzaak worden verplaatst, zoals natuurlijke grondwaterstroming. Indien hier sprake van is, dan is een grondwateronttrekking ten behoeve van het voorkomen van verplaatsing van de verontreinigingsvlek, niet een interceptiebemaling. Er is dan sprake van een grondwatersanering of een beheersmaatregel.

Voor het onttrekken van grondwater voor een grondwatersanering of een beheersmaatregel, doorloop dan het stroomschema opgenomen in respectievelijk hoofdstuk 58 of hoofdstuk 59. Daarin is weergegeven of de handeling is toegestaan en welke regels van toepassing zijn.

### Toelichting bij vraag 3c

De verplaatsing van een verontreinigingsvlek kan al met een beperkt debiet voorkomen worden. Het maximale debiet voor interceptiebemaling wat toegestaan wordt onder een algemene regel, is daarom overeenkomstig met het maximaal debiet voor een grondwatersanering. Mogelijk zijn er in de directe omgeving van een grondwateronttrekking meerdere verontreinigingsvlekken en zijn, om verplaatsing te voorkomen, meerdere interceptiebemalingen noodzakelijk.

Het is toegestaan om ten behoeve van het voorkomen van verplaatsing van verontreinigingsvlekken door toedoen van een grondwateronttrekking, meerdere interceptiebemalingen te plaatsen. Bij gelijktijdig uitvoeren van meerdere interceptiebemalingen mag het totaal debiet van alle interceptiebemalingen niet meer dan 25 m<sup>3</sup>/uur bedragen.

Bij een debiet groter dan of gelijk aan 25 m<sup>3</sup>/uur zijn meer (negatieve) gevolgen te verwachten, waardoor per geval beoordeeld moet worden of hiervoor toestemming kan worden gegeven. Daarom valt dit onder de vergunningplicht, zie hiervoor paragraaf 57.5.

### Toelichting bij vraag 3d

Een interceptiebemaling is een grondwateronttrekking, die enkel uitgevoerd mag worden als aanvulling op een tijdelijke andere grondwateronttrekking. Het onder een algemene regel uitvoeren van meerdere grondwateronttrekkingen in een sleuf en/of meerdere interceptiebemalingen, is

alleen toegestaan indien het uurdebiet van alle grondwateronttrekkingen (ten behoeve van sleuven en interceptie) samen kleiner dan 15.000 m<sup>3</sup>/week is.

Ervaring leert dat bij een debiet groter dan of gelijk aan 15.000 m<sup>3</sup>/week meer (negatieve) gevolgen te verwachten zijn, waardoor per geval beoordeeld wordt of hiervoor toestemming kan worden gegeven. Daarom valt dit onder de vergunningplicht, zie hiervoor paragraaf 57.5.

#### Toelichting bij vraag 4

De totale hoeveelheid onttrokken grondwater (waterbezwaar) wordt bepaald door het debiet en de duur van de onttrekking. Doorgaans reageert het grondwatersysteem relatief traag en zijn de risico's bij een waterbezwaar kleiner dan 400.000 m beperkt.

Het maximale waterbezwaar (400.000 m<sup>3</sup>) is gebaseerd op een bemalingsperiode van zes maanden waarin sprake is van een continue onttrekking van 100 m<sup>3</sup>/uur. Voordeel van opnemen van het criterium maximaal waterbezwaar in plaats van het criterium maximale tijdsduur is dat grondwateronttrekkingen met een lange duur en een laag debiet, niet direct vergunningplichtig zijn, omdat er geen tijdsbepalende factor is. Hierdoor kunnen meer grondwateronttrekkingen worden uitgevoerd onder een algemene regel. Voorbeelden hiervan zijn grondwateronttrekkingen die uitlopen door bijvoorbeeld vorstverlet of doordat gedurende de uitvoering een grondwateronttrekking tijdelijk stil ligt.

Bij een waterbezwaar kleiner dan 400.000 m<sup>3</sup> kan worden volstaan met een algemene Regel met meldplicht. In de algemene regel zijn voorschriften opgenomen waaraan de grondwateronttrekking moet voldoen.

Bij een waterbezwaar groter dan of gelijk aan 400.000 m<sup>3</sup> is de invloed groter en zijn er meer risico's te verwachten. Er zal in een dergelijk geval nauwkeurig nagegaan moeten worden of hiervoor toestemming kan worden verleend. Voor een dergelijke grondwateronttrekking, geldt een vergunningplicht, zie hiervoor paragraaf 57.5.

#### Toelichting bij vraag 5

De risico's van een grondwateronttrekking en het benodigde debiet hangen samen met de diepte waarop het grondwater wordt onttrokken (filterdiepte). Uitgangspunt hierbij is dat er zo min mogelijk grondwater wordt onttrokken om de gewenste drooglegging te bereiken.

Door de onttrekkingsfilters op de juiste diepte te plaatsen wordt het grondwater onttrokken dat voor overlast in de bouwput kan zorgen. Wanneer de onttrekkingsfilters te diep geplaatst worden, wordt grondwater dieper dan strikt noodzakelijk is, onttrokken. Het grondwater dat zijwaarts toestroomt, wat ook voor overlast kan zorgen, wordt dan mogelijk niet onttrokken. Bijvoorbeeld door aanwezigheid van kleilenzen.

Bij een toenemende filterdiepte, neemt het benodigde debiet toe en daarmee ook de gevolgen van de grondwateronttrekking op de omgeving. Bij grondwateronttrekkingen dieper dan 9 m-mv zal per geval beoordeeld moeten worden of hiervoor toestemming kan worden gegeven. Daarom valt dit onder vergunningplicht, zie hiervoor ook paragraaf 57.5

#### Toelichting bij vraag 6

Bij een klein debiet zijn de effecten op de grondwaterstand en in de omgeving beperkt. Uit ervaring blijkt dat bij debieten onder de 10 m<sup>3</sup>/uur, 5.000 m<sup>3</sup>/maand en 12.000 m<sup>3</sup>/jaar, slechts zeer beperkte schommelingen (verlagingen) in de grondwaterstand of stijghoogte worden geconstateerd.

Mogelijk kunnen in de directe omgeving van kleine onttrekkingen ook andere onttrekkingen aanwezig zijn. Meerdere kleine onttrekkingen kunnen dezelfde effecten veroorzaken als één grote onttrekking. Daarom is het onttrekken van grondwater met een relatief klein debiet, meldingsplichtig.

Bij een debiet kleiner dan of gelijk aan 10 m<sup>3</sup>/uur, 5.000 m<sup>3</sup>/maand en 12.000 m<sup>3</sup>/jaar zijn maar beperkte (negatieve) gevolgen te verwachten. Daarom is aan dit soort grondwateronttrekkingen minder eisen gesteld en valt dit onder algemene regel met meldplicht, zie hiervoor ook paragraaf 57.4.1.

Bij een debiet groter dan 10 m<sup>3</sup>/uur, 5.000 m<sup>3</sup>/maand en 12.000 m<sup>3</sup>/jaar zijn (negatieve) gevolgen te verwachten. Daarom is aan dit soort grondwateronttrekkingen meer eisen gesteld en valt dit onder algemene regel met meldplicht, zie hiervoor ook paragraaf 57.4.2.

### 57.3 Zorgplicht

De zorgplicht, zoals bedoeld in artikel 3.1 van de Keur, is altijd van toepassing op alle handelingen binnen het beheergebied van het waterschap. Dit betekent dat de zorgplicht ook van toepassing is op de handelingen die onder de algemene regels vallen of de handelingen die vergunningplichtig zijn. Bij de zorgplicht moet de belangen van derden (zoals bebouwing, infrastructuur, waterkeringen, mobiele verontreiniging, archeologie, andere grondwateronttrekkingen, natuur, landbouw, bomen en stadsgroen) in acht worden genomen en schade worden voorkomen. Zorgplicht kan bijvoorbeeld inhouden dat:

- het werk na afloop van de grondwateronttrekkingen altijd in nette staat wordt achtergelaten.
- de grondwateronttrekking tot een minimum wordt beperkt, waarmee de effecten van de grondwateronttrekking op de omgeving (en daarmee het risico op schade) zoveel mogelijk wordt beperkt.
- bij kwetsbare bebouwing extra maatregelen worden genomen om schade te voorkomen.

Het is aan initiatiefnemer om al datgene te doen of na te laten waardoor aan de zorgplicht wordt voldaan.

### 57.4 Algemene regel

In het stroomschema wordt verwezen naar één of meer algemene regels, zoals bedoeld in artikel 3.2 van de Keur. Deze algemene regel(s) zijn hieronder uitgewerkt. Naast de algemene regel is ook altijd de zorgplicht van toepassing. Als u het stroomschema heeft doorlopen en u komt uit bij het vakje 'algemene regel met meldplicht' of 'algemene regel zonder meldplicht', dient u te voldoen aan de regelgeving uitgewerkt in de betreffende algemene regel.

#### 57.4.1 Algemene regel met meldplicht

Om te voldoen aan de algemene regel dient de initiatiefnemer te voldoen aan de voorschriften in de volgende artikelen.

##### **Artikel 1. Voorschriften uitvoering**

- a. De onttrokken hoeveelheid grondwater wordt, bij een pomp met een capaciteit kleiner dan 10 m<sup>3</sup>/uur, gemonitord door de uren waarop de pomp aan staat, te registreren met capaciteit van de pomp, datum en tijdstip van meting. Of met een watermeter zoals vermeld bij lid b. De gegevens worden minimaal vijf jaar bewaard.
- b. Bij een pomp met een capaciteit groter dan 10 m<sup>3</sup>/uur wordt de onttrokken hoeveelheid grondwater dagelijks gemeten met een recent geijkte watermeter, met een afwijking van maximaal 5 %. Voor de start van de grondwateronttrekking wordt de beginstand van de watermeter geregistreerd. De gemeten hoeveelheden worden geregistreerd met de datum en het tijdstip van aflezen. De gegevens worden minimaal vijf jaar bewaard.
- c. Een watermeter voldoet aan de NEN-EN-ISO-4064, is voorzien van een keurmerk van een gecertificeerd bedrijf en is geïnstalleerd volgens de richtlijnen van de

- fabrikant .
- d. Bij het vervangen van een watermeter, wordt de eindstand van de te vervangen watermeter, de beginstand van de vervangende watermeter, de datum en het tijdstip van vervanging, geregistreerd. De gegevens worden minimaal vijf jaar bewaard.
  - e. Een interceptiebemaling wordt voorzien van een eigen watermeter.
  - f. Per melding is sprake van één onttrekkingsperiode.
  - g. Tussen twee onttrekkingsperioden van grondwateronttrekkingen die binnen elkaars invloedgebied liggen, is gedurende minimaal acht weken geen sprake van een grondwateronttrekking.

## **Artikel 2. Voorschriften meldplicht**

- a. Voor één project moet één melding (deze melding mag bestaan uit meerdere grondwateronttrekkingen) ingediend worden. Tenzij de tijd tussen einde van een grondwateronttrekking van één fase en de start van een grondwateronttrekking van een volgende fase meer dan acht weken is of het invloedsg gebied van twee grondwateronttrekkingen elkaar niet overlappen.
- b. Minimaal twee weken voorafgaand aan de grondwateronttrekking(en) wordt een melding gedaan bij het waterschap.
- c. Minimaal drie dagen voor de start van de grondwateronttrekking(en) wordt de definitieve startdatum gemeld aan het waterschap. Indien een watermeter vereist, dan wel aanwezig is, wordt tevens de beginstand van de watermeter (met datum en tijdstip van aflezen) gemeld.
- d. De startdatum mag niet meer dan zes maanden verschuiven ten opzichte van de gemelde datum.
- e. Maximaal drie werkdagen na het realiseren van bronnen of peilbuizen worden de boorstaten aan het waterschap overlegd, onder vermelding van het onderwerp en zaaknummer.
- f. De uitvoering van de grondwateronttrekking wijzigt niet ten opzichte van het gemelde.
- g. Binnen één maand na beëindiging van de grondwateronttrekking wordt het einde van de grondwateronttrekking gemeld aan het waterschap onder vermelding van het onderwerp en het zaaknummer. Daarbij wordt de totale onttrokken hoeveelheid grondwater, inclusief registratie van gemeten hoeveelheden of draaiuren per dag, de begin- en eindstand van de watermeter (indien aanwezig), de datum en het tijdstip van de beëindiging, doorgegeven.

### Toelichting bij artikel 1

In artikel 6.11 van het Waterbesluit is vastgelegd dat een ieder die grondwater onttrekt, de hoeveelheid per kwartaal moet registreren en jaarlijks voor 31 januari, de onttrokken hoeveelheid moet melden aan het bevoegd gezag. Het waterschap mag afwijken van de metingen per kwartaal voor kortdurende grondwateronttrekkingen, mits dit wordt vastgelegd.

Om overzicht te krijgen/houden op het verloop van de grondwateronttrekking, is het van belang dat dagelijks de hoeveelheid onttrokken grondwater gemonitord/gemeten wordt.

Monitoring van de onttrokken hoeveelheid grondwater bij een pomp met een capaciteit kleiner dan 10 m<sup>3</sup>/uur, kan worden volstaan met het bijhouden van het aantal draaiuren. Is sprake van een grotere pompcapaciteit dan zal de grondwateronttrekking gemonitord moeten worden door middel van een watermeter.

Monitoring bij een pomp met een grotere capaciteit gebeurt door registratie van de stand van de watermeter(s), zowel voor de start, tijdens, als bij beëindiging van de grondwateronttrekking. Bij het meten wordt de stand van de watermeter(s), de datum en tijdstip van opname geregistreerd. Het is van belang dat gebruik wordt gemaakt van een goed functionerende watermeter; deze is voorzien van een keurmerk, juist geïnstalleerd en recent geijkt (in de afgelopen 2 jaar). Indien een watermeter wordt vervangen is het van belang om de eindstand van de te vervangen watermeter, de beginstand van de vervangende watermeter, de datum en het tijdstip van vervanging te registreren.



Per melding geldt een onttrekkingsperiode waarbinnen de grondwateronttrekkingen, die vallen onder de melding, worden uitgevoerd.

### Toelichting bij artikel 2

Het is verplicht om voor alle grondwateronttrekkingen, behorende bij één project, één melding in te dienen of één vergunning aan te vragen. Hiervan mag worden afgeweken als er sprake is van een project die lang loopt waarbij niet continu grondwater wordt onttrokken. Als gedurende 8 weken of langer geen grondwater onttrokken wordt, mag een nieuwe melding worden ingediend. Dit geldt ook voor projecten die een groot oppervlak beslaan, waarbij twee grondwateronttrekkingen niet in elkaar invloedgebied bevinden.

Voor deze algemene regel geldt dat een melding mag bestaan uit meerdere grondwateronttrekkingen. Zoals bijvoorbeeld: het uitvoeren van meerdere sleufbemalingen of het uitvoeren van een sleufbemaling en een bodemsanering. De melding kan rechtstreeks bij het waterschap worden gedaan. Zie hiervoor de site van het waterschap ([www.hdsr.nl](http://www.hdsr.nl)). Tevens kan een melding digitaal worden gedaan via het Omgevingsloket ([www.omgevingsloket.nl](http://www.omgevingsloket.nl)).

Het uitvoeren van meerdere grondwateronttrekkingen wordt als één project beschouwd, omdat het in z'n geheel invloed heeft op de omgeving. Het is dan ook niet toegestaan om:

- grote projecten in kleinere projecten te knippen, om zo het onttrekken van grondwater onder meerdere meldingen uit te voeren;
- meerdere meldingen aansluitend achter elkaar uit te voeren, aangezien tussen twee onttrekkingsperiodes de grondwaterstand moet kunnen herstellen.

Een melding moet minimaal twee weken voor de start van de grondwateronttrekkingen ingediend worden. Hiervoor zijn diverse mogelijkheden beschikbaar. De melding moet voldoen aan de indieningsvereisten van de Waterregeling (artikelen 6.4, 6.19 en 6.27). De twee weken zijn bedoeld voor het bevoegd gezag om de melding te kunnen beoordelen. Ook wordt in deze periode de melding doorgestuurd aan ander bevoegd gezag (zoals het Wabo- en/of Wbb-bevoegd gezag) ter informatie en indien van toepassing voor advies (indien het een melding betreft waarvoor zij geen bevoegd gezag zijn).

Door omstandigheden kan het voorkomen dat, nadat een melding voor het onttrekken van grondwater is ingediend, een project wordt uitgesteld. Hierdoor wijzigt de startdatum voor het onttrekken van grondwater. De initiatiefnemer zal daarom de startdatum moeten bevestigen door het startformulier te versturen aan het waterschap. Op basis van deze data wordt de onttrekkingsperiode vastgelegd.

Met behulp van boorstaten wordt er meer inzicht gecreëerd in de opbouw van de bodem en kan tevens gecontroleerd worden of de werkzaamheden op juiste wijze zijn uitgevoerd. De boorstaten bestaan uit:

- een overzicht van hoe de grondlagen zijn opgebouwd t.o.v. maaiveld en/of NAP;
- een beschrijving op welke diepte t.o.v. maaiveld en/of NAP, filters en stijgbuizen zijn afgesteld, inclusief materiaalsoorten en diameters;
- een beschrijving op welke diepte t.o.v. maaiveld en/of NAP, afsluitende lagen en overige aanvullingen in een boorgat zijn aangebracht met de gebruikte materialen.

Een verschuiving van de startdatum betekent dat de situatie en de omstandigheden waarin het grondwater onttrokken zal worden, gewijzigd (kunnen) zijn ten opzichte van de oorspronkelijke uitgangspunten. Er kan sprake zijn van een andere grondwaterstand of er zijn mogelijk andere projecten in de omgeving gestart. De wijziging in startdatum kan tot gevolg hebben dat andere gegevens moeten worden aangeleverd of dat het onttrekken van grondwater vergunningplichtig is geworden.

Indien de startdatum van de grondwateronttrekking meer dan zes maanden verschuift of een van de indieningsvereisten wijzigt, zal een nieuwe melding ingediend moeten worden.



Ook de beëindiging van de grondwateronttrekking moet gemeld worden, waarbij aangegeven dient te worden hoeveel grondwater in totaal is onttrokken en de einddatum van de grondwateronttrekking. De gemelde gegevens worden door het bevoegd gezag gebruikt om de melding administratief af te sluiten, de onttrekkingsperiode vast te leggen, na te gaan of de daadwerkelijk onttrokken hoeveelheid grondwater overeenkomt met de gemelde hoeveelheid en indien gelooft is in een oppervlaktewater, vuilwaterriool of hemelwaterriool om de zuiverings- of verontreinigingsheffing op te leggen.

## 57.4.2 Algemene regel met meldplicht

Om te voldoen aan de algemene regel dient de initiatiefnemer te voldoen aan de voorschriften in de volgende artikelen.

### Artikel 1. Voorschriften uitvoering

- a. Verlaging van de stijghoogte en/of grondwaterstand onder de sleufbodem is niet meer dan 30 centimeter beneden het kritische punt van de bouwput.
- b. De bemalen sleuflengte is maximaal 100 m.
- c. Initiatiefnemer monitort de verlaging van de grondwaterstand en/of de stijghoogte ten gevolge van de grondwateronttrekking door peilbuizen te plaatsen op het kritische punt en op 10 m afstand van de rand van de sleuf.
- d. Indien binnen een straal van 100 m van de sleuf, bebouwing van voor 1960 voor komt, dan wordt hier een peilbuis bijgeplaatst.
- e. De filterdiepte van de peilbuizen is op gelijke diepte als de filters die voor het onttrekken van grondwater worden gebruikt en, indien het onttrekken dieper dan de deklaag plaatsvindt, een filter in de deklaag.
- f. Op een (gemotiveerd) schriftelijk verzoek, kan het waterschap instemmen met het wijzigen van de locatie van peilbuizen .
- g. De peilbuizen moeten worden ingemeten en op een kaart worden ingetekend. Deze kaart bevat de XY-coördinaten en de hoogte van de bovenkant van de peilbuizen ten opzichte van maaiveld en ten opzichte van NAP. Minimaal één week voor de start van het onttrekken van grondwater worden deze gegevens aan het waterschap gerapporteerd, onder vermelding van het onderwerp en het zaaknummer.
- h. De eerste vier weken worden de peilbuizen dagelijks gemeten en daarna wordt er wekelijks gemeten tot drie weken na beëindiging van de grondwateronttrekking.
- i. De eerste meting vindt, minimaal drie dagen voor de start van de grondwateronttrekking, plaats.
- j. De onttrokken hoeveelheid grondwater wordt dagelijks gemeten met een recent geijkte watermeter, met een afwijking van maximaal 5 %. Voor de start van de grondwateronttrekking wordt de beginstand van de watermeter geregistreerd. De gemeten hoeveelheden worden geregistreerd met de datum en het tijdstip van aflezen. De gegevens worden minimaal vijf jaar bewaard.
- k. Een watermeter voldoet aan de NEN-EN-ISO-4064, is voorzien van een keurmerk van een gecertificeerd bedrijf en is geïnstalleerd volgens de richtlijnen van de fabrikant.
- l. Bij het vervangen van een watermeter, wordt de eindstand van de te vervangen watermeter, de beginstand van de vervangende watermeter, de datum en het tijdstip van vervanging, geregistreerd. De gegevens worden minimaal vijf jaar bewaard.
- m. Een interceptiebemaling wordt voorzien van een eigen watermeter.
- n. Een (mobiele) verontreiniging in de bodem mag niet meer dan 5 meter verplaatsen ten gevolge van de grondwateronttrekking.
- o. Per melding is sprake van één onttrekkingsperiode.
- p. Tussen twee onttrekkingsperioden van grondwateronttrekkingen die binnen elkaars invloedgebied liggen, is gedurende minimaal acht weken geen sprake van een grondwateronttrekking.
- q. Bij het realiseren en bij (geheel of gedeeltelijk) buiten gebruik stellen van de onttrekkingsputten en peilbuizen werkt de vergunninghouder volgens de protocollen 2001 en/of 2101; Protocol 2001: Het protocol "Plaatsen handboringen en peilbuizen, maken van boorbeschrijvingen, nemen van grondmonsters en waterpassen, Instrumenten voor beter en eenvoudiger bodembeheer" (versie 6.0, 1 februari 2018), richtlijn van de Stichting Infrastructuur Kwaliteitsborging Bodembeheer, Gouda. Protocol 2101: Het protocol "Mechanisch boren,

Instrumenten voor beter en eenvoudiger bodembeheer” (versie 4.0, 1 februari 2018), richtlijn van de Stichting Infrastructuur Kwaliteitsborging Bodembeheer, Gouda.

## **Artikel 2. Voorschriften meldplicht**

- a. Voor één project moet één melding (deze melding mag bestaan uit meerdere grondwateronttrekkingen) ingediend worden. Tenzij de tijd tussen einde van een grondwateronttrekking van één fase en de start van een grondwateronttrekking van een volgende fase meer dan acht weken is of het invloedsgebied van twee grondwateronttrekkingen elkaar niet overlappen.
- b. Minimaal twee weken voorafgaand aan de grondwateronttrekking(en) wordt een melding gedaan bij het waterschap.
- c. Minimaal drie dagen voor de start van de grondwateronttrekking(en) wordt de definitieve startdatum en de beginstand van de watermeter (met datum en tijdstip van aflezen) gemeld aan het waterschap.
- d. De startdatum mag niet meer dan zes maanden verschuiven ten opzichte van de gemelde datum.
- e. Maximaal drie werkdagen na het realiseren van bronnen of peilbuizen worden de boorstaten aan het waterschap overlegd, onder vermelding van het onderwerp en zaaknummer.
- f. De uitvoering van de grondwateronttrekking wijzigt niet ten opzichte van het gemelde.
- g. Minimaal drie werkdagen voordat de putten (geheel of gedeeltelijk) buiten gebruik worden gesteld of worden gedicht, wordt de datum waarop dit gebeurt, gemeld aan het waterschap.
- h. Binnen één maand na beëindiging van de grondwateronttrekking wordt het einde van de grondwateronttrekking gemeld aan het waterschap onder vermelding van het onderwerp en het zaaknummer. Daarbij dient de initiatiefnemer een rapportage in. Deze rapportage bevat de totale onttrokken hoeveelheid grondwater, inclusief registratie van gemeten hoeveelheden, de begin- en eindstand van de watermeter, de datum en het tijdstip van de beëindiging. Tevens zijn in de rapportage alle gemeten grondwaterstanden en stijghoogten opgenomen.

### Toelichting bij artikel 1

Om te voorkomen dat meer grondwater wordt onttrokken dan strikt noodzakelijk is, is een maximale verlaging op het kritische punt voorgeschreven. Een maximale grondwaterstand van 30 centimeter onder de sleufbodem geeft voldoende draagkracht om de werkzaamheden uit te kunnen voeren zonder dat dit tot problemen zal leiden.

Het verlagen van de grondwaterstand en/of stijghoogte ter plaatse van een sleuf heeft ook (negatieve) gevolgen voor de grondwaterstand en/of stijghoogte in de omgeving van de sleuf. Om zicht te krijgen/houden op de verlaging van de grondwaterstand en/of stijghoogte in de omgeving van de sleuf is monitoring voorgeschreven. Hiermee kan bij drastische verlagingen worden ingegrepen om schade te voorkomen.

Het waterschap heeft voorgeschreven waaraan een monitoring voor het verlagen van de grondwaterstand en/of stijghoogte minimaal moet voldoen. Door omstandigheden kan het voorkomen dat hier niet aan voldaan kan worden of dat met een andere methode van monitoring ook voldoende zicht wordt verkregen op de verlaging van de grondwaterstand en/of stijghoogte in de omgeving van de sleuf. In deze gevallen kan een (gemotiveerd) schriftelijk verzoek, waarin de monitoring wordt beschreven, worden ingediend.

In artikel 6.11 van het Waterbesluit is vastgelegd dat een ieder die grondwater onttrekt, de hoeveelheid per kwartaal moet registreren en jaarlijks voor 31 januari, de onttrokken hoeveelheid moet melden aan het bevoegd gezag. Het waterschap mag afwijken van de metingen per kwartaal voor kortdurende grondwateronttrekkingen, mits dit wordt vastgelegd.

Om overzicht te krijgen/houden op het verloop van de grondwateronttrekking, is het van belang dat dagelijks de hoeveelheid onttrokken grondwater gemeten wordt. Meten gebeurt door registratie van de stand van de watermeter(s), zowel voor de start, tijdens, als bij beëindiging van de grondwateronttrekking. Bij het meten wordt de stand van de watermeter(s), de datum en tijdstip van opname geregistreerd. Het is van belang dat gebruik wordt gemaakt van een goed functionerende watermeter; deze is voorzien van een keurmerk, juist geïnstalleerd en recent geijkt (in de afgelopen 2 jaar). Indien een watermeter wordt vervangen is het van belang om de eindstand van de te vervangen watermeter, de beginstand van de vervangende watermeter, de datum en het tijdstip van vervanging te registreren.

Het onttrekken van grondwater kan tot gevolg hebben dat een nabij gelegen verontreinigingsvlek verplaatst wordt in de richting van de grondwateronttrekking. Het risico op verplaatsing is afhankelijk van het soort verontreiniging en ligging ten opzichte van de grondwateronttrekking. Een verontreiniging buiten het invloedsgebied zal waarschijnlijk niet verplaatst worden door een grondwateronttrekking.

Of verplaatsing van een mobiele verontreiniging toegestaan kan worden, dient getoetst te worden. Hierover zal advies gevraagd worden aan het Wbb-bevoegd gezag (Wet bodembescherming). Het is niet toegestaan een verontreiniging met meer dan 5 meter te verplaatsen. Door het plaatsen van een interceptiebemaling, kan het verplaatsen van de vlek voorkomen worden.

Per melding geldt een onttrekkingsperiode waarbinnen de grondwateronttrekkingen, die vallen onder de melding, worden uitgevoerd.

Het aanleggen en verwijderen van een onttrekkingsput kan ernstige gevolgen hebben voor de bodem. Met name bij de aanleg of verwijdering van diepere putten waarbij een scheidende laag wordt/is doorboord, is het van belang dat het op een goede manier wordt uitgevoerd. Door te voldoen aan het protocol (2001 en/of 2101), wordt het risico op verplaatsing van verontreiniging verkleind.

#### *Toelichting bij artikel 2*

Het is verplicht om voor alle grondwateronttrekkingen, behorende bij één project, één melding in te dienen of één vergunning aan te vragen. Hiervan mag worden afgeweken als er sprake is van een project die lang loopt waarbij niet continu grondwater wordt onttrokken. Als gedurende 8 weken of langer geen grondwater onttrokken wordt, mag een nieuwe melding worden ingediend. Dit geldt ook voor projecten die een groot oppervlak beslaan, waarbij twee grondwateronttrekkingen niet in elkaar invloedsgebied bevinden.

Voor deze algemene regel geldt dat een melding mag bestaan uit meerdere grondwateronttrekkingen. Zoals bijvoorbeeld: het uitvoeren van meerdere sleufbemalingen of het uitvoeren van een sleufbemaling en een bodemsanering in een sleuf. De melding kan rechtstreeks bij het waterschap worden gedaan. Zie hiervoor de site van het waterschap ([www.hdsr.nl](http://www.hdsr.nl)). Tevens kan een melding digitaal worden gedaan via het Omgevingsloket ([www.omgevingsloket.nl](http://www.omgevingsloket.nl)).

Het uitvoeren van meerdere grondwateronttrekkingen wordt als één project beschouwd, omdat het in z'n geheel invloed heeft op de omgeving. Het is dan ook niet toegestaan om:

- grote projecten in kleinere projecten te knippen, om zo het onttrekken van grondwater onder meerdere meldingen uit te voeren;
- meerdere meldingen aansluitend achter elkaar uit te voeren, aangezien tussen twee onttrekkingsperioden de grondwaterstand moet kunnen herstellen.

Een melding moet minimaal twee weken voor de start van de grondwateronttrekkingen ingediend worden. Hiervoor zijn diverse mogelijkheden beschikbaar. De melding moet voldoen aan de indieningsvereisten van de Waterregeling (artikelen 6.4, 6.19 en 6.27). De twee weken zijn bedoeld voor het bevoegd gezag om de melding te kunnen beoordelen. Ook wordt in deze periode de melding doorgestuurd aan ander bevoegd gezag (zoals het Wabo- en/of Wbb-bevoegd gezag) ter informatie en indien van toepassing voor advies (indien het een melding betreft waarvoor zij geen bevoegd gezag zijn).

Door omstandigheden kan het voorkomen dat, nadat een melding voor het onttrekken van grondwater is ingediend, een project wordt uitgesteld. Hierdoor wijzigt de startdatum voor het onttrekken van grondwater. De initiatiefnemer zal daarom de startdatum moeten bevestigen door het startformulier te versturen aan het waterschap. Op basis van deze data wordt de onttrekkingsperiode vastgelegd.

Met behulp van boorstaten wordt er meer inzicht gecreëerd in de opbouw van de bodem en kan tevens gecontroleerd worden of de werkzaamheden op juiste wijze zijn uitgevoerd. De boorstaten bestaan uit:

- een overzicht van hoe de grondlagen zijn opgebouwd t.o.v. maaiveld en/of NAP;
- een beschrijving op welke diepte t.o.v. maaiveld en/of NAP, filters en stijgbuizen zijn afgesteld, inclusief materiaalsoorten en diameters;
- een beschrijving op welke diepte t.o.v. maaiveld en/of NAP, afsluitende lagen en overige aanvullingen in een boorgat zijn aangebracht met de gebruikte materialen.

Een verschuiving van de startdatum betekent dat de situatie en de omstandigheden waarin het grondwater onttrokken zal worden, gewijzigd (kunnen) zijn ten opzichte van de oorspronkelijke uitgangspunten. Er kan sprake zijn van een andere grondwaterstand of er zijn mogelijk andere projecten in de omgeving gestart. De wijziging in startdatum kan tot gevolg hebben dat andere gegevens moeten worden aangeleverd of dat het onttrekken van grondwater vergunningplichtig is geworden.

Indien de startdatum van de grondwateronttrekking meer dan zes maanden verschuift of een van de indieningsvereisten wijzigt, zal een nieuwe melding ingediend moeten worden.

Het juist afdichten van diepere putten is van belang om het risico op verplaatsing van verontreiniging te beperken. Om zicht te hebben op de uitvoering van het afdichten, dient het waterschap op de hoogte te worden gesteld van wanneer een put wordt afgedicht.

Ook de beëindiging van de grondwateronttrekking moet gemeld worden, waarbij aangegeven dient te worden hoeveel grondwater in totaal is onttrokken en de einddatum van de grondwateronttrekking. De gemelde gegevens worden door het bevoegd gezag gebruikt om de melding administratief af te sluiten, de onttrekkingsperiode vast te leggen, na te gaan of de daadwerkelijk onttrokken hoeveelheid grondwater overeenkomt met de gemelde hoeveelheid en indien geloofd is in een oppervlaktewater, vuilwaterriool of hemelwaterriool om de zuiverings- of verontreinigingsheffing op te leggen.

## 57.5 Vergunningplicht

Als u in het stroomschema uitkomt bij het gekleurde vakje waarin is aangegeven dat naast de zorgplicht een vergunningplicht geldt, dan mag de voorgenomen handeling niet zondermeer worden uitgevoerd. Er moet dan eerst een vergunning zijn verleend, zoals bedoeld in artikel 3.3 van de Keur.

De vergunning kan bij het waterschap worden aangevraagd (zie hiervoor [www.hdsr.nl](http://www.hdsr.nl) of [www.omgevingsloket.nl](http://www.omgevingsloket.nl)). Na het indienen van het formulier zal uw aanvraag worden beoordeeld, waarbij er zal worden vastgesteld of de handeling kan worden toegestaan door voorschriften aan de vergunning te verbinden. Uitgangspunt hierbij is dat eventuele nadelige effecten van de handeling kunnen worden weggenomen door de te stellen voorschriften. Daarnaast moet ook altijd aan de zorgplicht worden voldaan als bedoeld in artikel 3.1 van de Keur.

Het afwegingskader waar vergunningaanvragen aan worden getoetst kunt u nalezen in het document 'Beleidsregels bij de Keur Hoogheemraadschap De Stichtse Rijnlanden 2018'. Indien u nog verdere vragen heeft, kunt u ook contact opnemen met de afdeling Vergunningverlening & Handhaving van het waterschap.