

13 Constructies, objecten en vaartuigen in oppervlaktewater

13.1 Inleiding

In dit hoofdstuk staat het plaatsen van constructies, objecten en vaartuigen in een watergang centraal. Deze handeling is niet zonder meer toegestaan. Het plaatsen van constructies, objecten en vaartuigen kan vergaande gevolgen hebben voor de doorstroming van een watergang en op het onderhoud dat het waterschap dient uit te voeren aan een watergang. Om die reden zijn er regels opgesteld voor het plaatsen van constructies, objecten en vaartuigen in een watergang.

Ook het uitvoeren van werkzaamheden vanaf het water of het tijdelijk afdammen van een watergang vallen onder dit hoofdstuk. Dit kan bijvoorbeeld zijn het plaatsen van een beschoeiing vanaf een ponton. Het plaatsen van de beschoeiing valt dan onder hoofdstuk 7 en het werken vanaf het water valt dan onder dit hoofdstuk. Voor tijdelijke afdammingen van watergangen om bijvoorbeeld een dam met duiker aan te leggen hoeft niet ook nog eens hoofdstuk 20 te worden geraadpleegd om het peil tijdelijk te verlagen.

Als u van plan bent een constructie, object of vaartuig in een watergang te plaatsen, doorloop dan het stroomschema opgenomen in dit hoofdstuk. U ziet dan of de handeling is toegestaan en welke regels van toepassing zijn.

Dit hoofdstuk geldt niet voor: duikers en dammen met duiker, bruggen, steigers en vlonders, beschoeiingen en uitstroomvoorzieningen en onttrekkingspunten. Hiervoor gelden specifieke regels (zie respectievelijk de hoofdstukken 4, 5, 6, 7 en 8).

Stroomschema

Het stroomschema is opgebouwd uit een aantal vragen (criteria). De vragen in het stroomschema zijn nader toegelicht in de *toelichting*. Als het stroomschema doorlopen is, resulteert dat in een bepaalde uitkomst. Deze uitkomst kan zijn:

- zorgplicht;
- zorgplicht en algemene regel zonder meldplicht;
- zorgplicht en vergunningplicht.

Deze uitkomsten zijn in dit hoofdstuk nader toegelicht en uitgewerkt in regelgeving die van toepassing is. Als u een handeling gaat uitvoeren, dient u de voorschriften en regelgeving die in de betreffende paragrafen zijn uitgewerkt na te leven.

Aanvullende regelgeving

Naast de regelgeving die in dit hoofdstuk is opgenomen kan er ook nog andere regelgeving van toepassing zijn. Ook die regelgeving moet dan worden opgevolgd. Zo kan bijvoorbeeld de volgende regelgeving van toepassing zijn:

- Hoofdstuk 12 '*Objecten (hekwerken, rasters e.d.), wegen en paden langs oppervlaktewater*'.
- Hoofdstuk 14 '*Aanleggen van natuurvriendelijke oevers en/of het verrichten van handelingen daarin of daarboven*'.
- Hoofdstuk 22 '*Verrichten van handelingen in of boven een vaarweg*'.
- Voor het (tijdelijk) innemen van ligplaatsen in vaarwegen met een vaartuig, zowel gemotoriseerd als ongemotoriseerd, gelden het Binnenvaartpolitiereglement (BPR) en de betreffende Verkeersbesluiten. Ook provincie en gemeente kunnen hiervoor regelgeving hebben.

Verder kan er naast de regelgeving die in dit hoofdstuk wordt uitgewerkt c.q. benoemd, ook nog andere wet- en regelgeving van toepassing zijn (de genoemde regelgeving is dus niet limitatief). Het is aan de initiatiefnemer zelf om na te gaan of hij ook nog aan andere uitvoeringsregels en/of andere regelgeving moet voldoen.

13.2 Stroomschema constructies, objecten en vaartuigen in oppervlaktewater

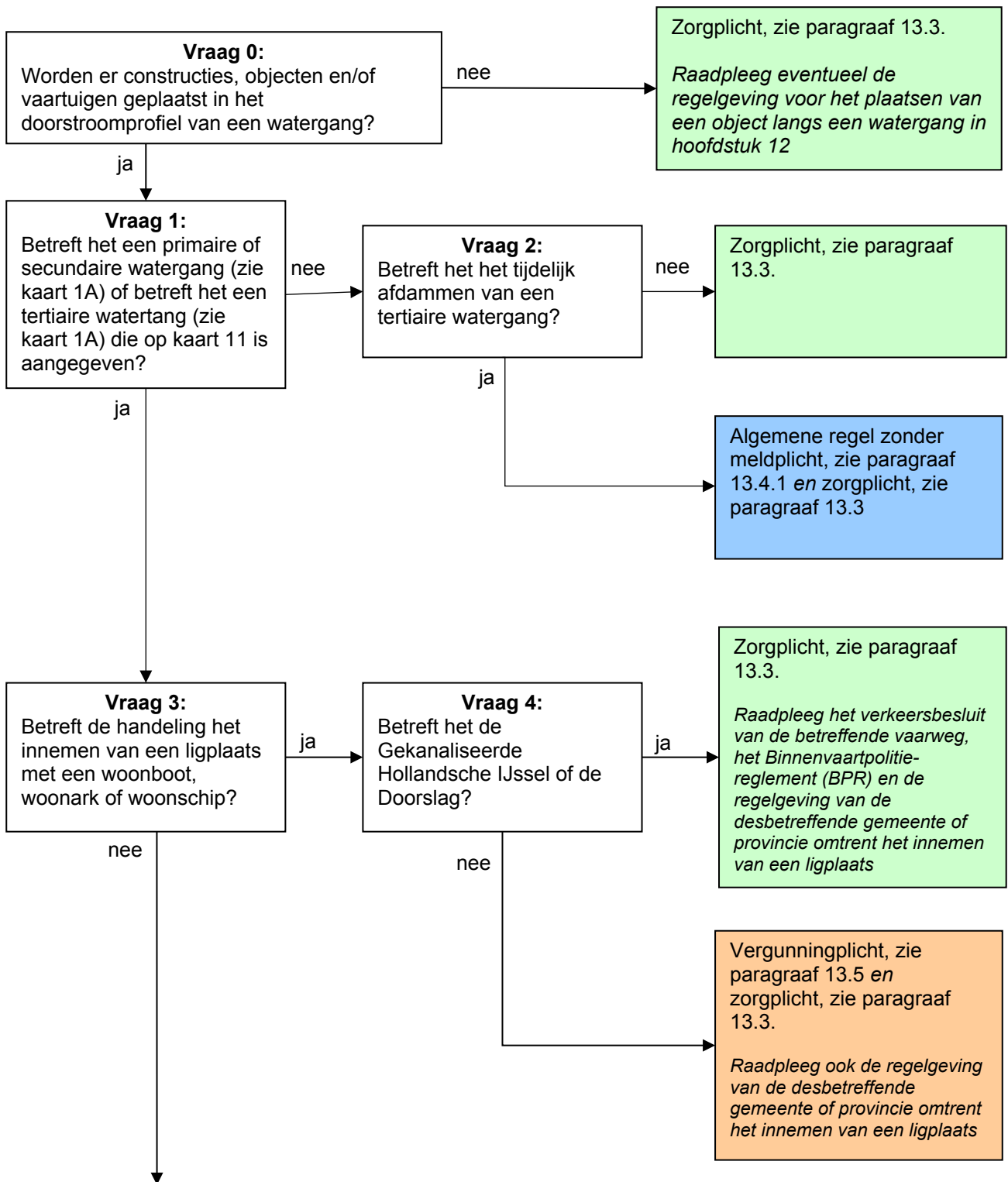

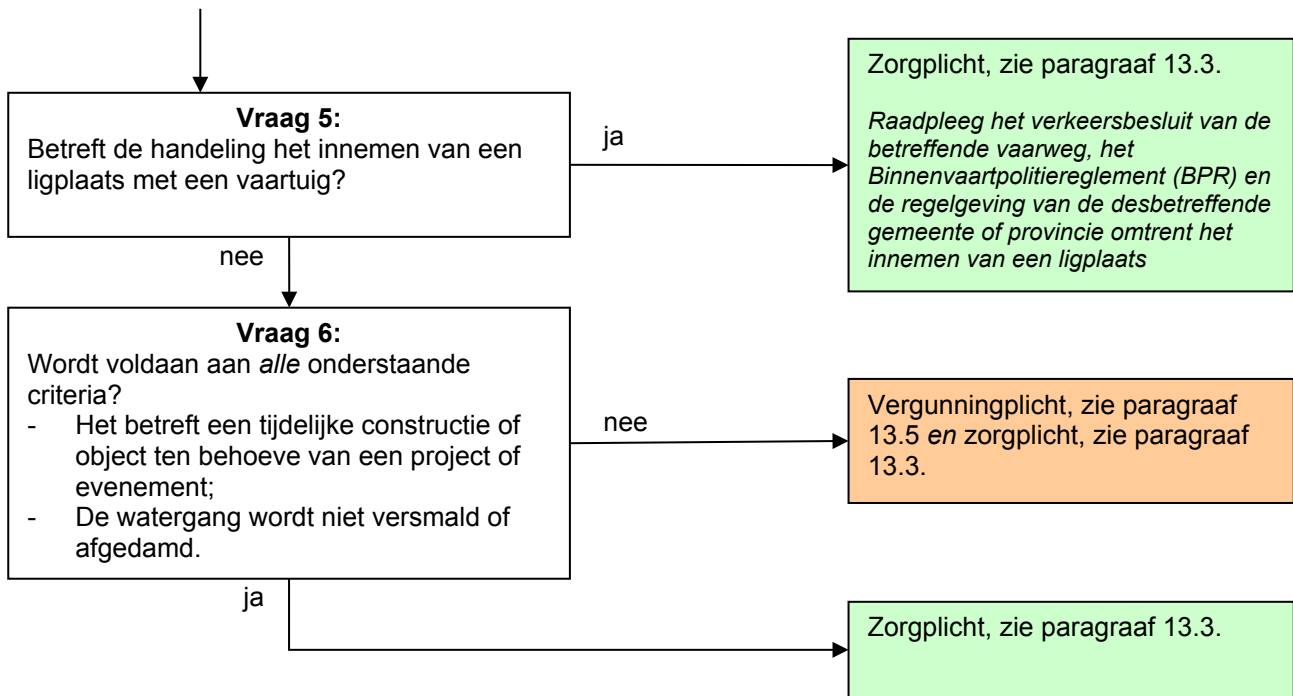

Toelichting bij vraag 0

Deze regelgeving is alleen van toepassing wanneer er constructies, objecten en/of vaartuigen worden geplaatst in het doorstroomprofiel van een watergang.

Voor het plaatsen van objecten *langs* een watergang geldt de regelgeving, opgenomen in hoofdstuk 12. Hierbuiten geldt alleen de zorgplicht.

Toelichting bij vragen 1 en 2

Als het gaat om een tertiaire watergang die niet op kaart 11 (minimale profielen belangrijke tertiaire watergangen) is aangegeven, dan geldt alleen voor het tijdelijk afdammen van de watergang een algemene regel zonder meldplicht. Gaat het niet om het tijdelijk afdammen van een watergang dan geldt alleen de zorgplicht. Uiteraard blijft eventueel andere regelgeving (zoals de regels omtrent handelingen in of boven een natuurvriendelijke oever) hier ook nog van toepassing.

Toelichting bij vragen 3, 4 en 5

Het innemen van een ligplaats met een vaartuig, zowel gemotoriseerd als ongemotoriseerd, valt onder de zorgplicht. Onder een vaartuig wordt verstaan een boot waar mee gevaren wordt en waarop niet wordt gewoond. Woonboten en woonarken en woonschepen vallen hier dus niet onder. Voor woonboten, woonarken en woonschepen geldt een vergunningplicht, behalve als het gaat om de Gekanaliseerde Hollandsche IJssel of de Doorslag. Deze twee wateren zijn zodanig van omvang dat een woonboot, woonark of woonschip nauwelijks invloed heeft op de doorstroming. Raadpleeg voordat u de vergunning aanvraagt ook de provincie en/of de gemeente, omdat deze aanvullende regels kunnen hebben waar rekening mee moet worden gehouden.

Daarnaast is het innemen van een ligplaats in een vaarweg, voor zowel vaartuigen als ook woonboten, woonarken of woonschepen, geregeld in het Binnenvaartpolitiereglement (BPR) en in Verkeersbesluiten. Raadpleeg daarom ook die regelgeving, voordat u de handeling uitvoert. Het kan dus zo zijn dat het innemen van een ligplaats is toegestaan volgens de regelgeving in dit hoofdstuk, maar dat het niet is toegestaan volgens het BPR. Daarnaast moet de initiatiefnemer rekening houden met eventueel regelgeving van de provincie en/of de gemeente.

Toelichting bij vraag 6

Als het gaat om een primaire of om een secundaire watergang dan moet beoordeeld worden of de constructie of het object het onderhoud aan de watergang niet belemmerd en of de watergang niet

wordt versmald of zelfs geheel afgedamd. Ook voor tertiaire watergangen die op kaart 11 (minimale profielen belangrijke tertiaire watergangen) staan moet beoordeeld worden of de watergang niet wordt versmald of zelfs geheel afgedamd. Als de watergang wordt versmald kan dat een onaanvaardbare opstuwning veroorzaken. Voor tijdelijke constructies en objecten die de watergang niet versmallen of afsluiten geldt de zorgplicht. Voor alle andere gevallen geldt een vergunningplicht.

Ook kan het plaatsen van objecten nabij peilregelende kunstwerken het onderhoud aan deze kunstwerken belemmeren en/of de werking van het kunstwerk verstoren. Aangezien hiervoor een vergunningplicht geldt kan hiervoor een afweging worden gemaakt of dit is toegestaan.

Tijdelijke pontons of andere tijdelijke drijvende constructies worden geacht de watergang niet te versmallen en vallen dan ook onder de zorgplicht. Onder tijdelijke constructies en objecten verstaan we constructies en objecten die tijdelijk in de watergang worden geplaatst ten behoeve van het uitvoeren van werken of voor evenementen.

13.3 Zorgplicht

De zorgplicht zoals bedoeld in artikel 3.1 van de Keur is altijd van toepassing op handelingen binnen het beheergebied van het waterschap. Dit betekent dat de zorgplicht ook van toepassing is op de handelingen die onder de algemene regels vallen of de handelingen die vergunningplichtig zijn. Zorgplicht kan bijvoorbeeld inhouden dat:

- na afloop van de werkzaamheden het werk altijd in nette staat wordt achtergelaten. Hiermee wordt bedoeld dat oevers en taluds zodanig worden afgewerkt dat er geen grond of puin in de watergang kan raken en dat verondiepingen of vernauwingen van het oppervlaktewater, waardoor de doorstroming zou kunnen worden belemmerd, worden verwijderd indien deze een gevolg zijn van de werkzaamheden;
- er rekening mee wordt gehouden dat bij toepassing van bepaalde materialen in het oppervlaktewater er uitloging van schadelijke stoffen kan plaatsvinden. Dit doet zich voor bij onder andere het gebruik van de volgende materialen: gecreosoteerd hout, gewolmaniseerd hout en verzinkt staal;
- er rekening mee wordt gehouden dat primaire en secundaire watergangen door het waterschap varend of vanaf de oever worden onderhouden. Constructies en objecten in een watergang kunnen dit onderhoud belemmeren. Het is dus zaak om daar bij het plaatsen van tijdelijke constructies en objecten in een watergang rekening mee te houden. Verder mogen constructies, objecten en vaartuigen in een watergang geen onaanvaardbare opstuwing tot gevolg hebben; en/of
- er rekening mee wordt gehouden dat de maatschappelijke functies van het watersysteem niet worden belemmerd, zoals bijvoorbeeld kanoroutes of officiële schaatsroutes.

Het is aan de initiatiefnemer om al datgene te doen of na te laten waardoor aan de zorgplicht wordt voldaan.

13.4 Algemene regel zonder meldplicht

In het stroomschema wordt verwezen naar één of meer algemene regels, zoals bedoeld in artikel 3.2 van de Keur. Deze algemene regel(s) is/(zijn) hieronder uitgewerkt. Naast de algemene regel is ook altijd de zorgplicht van toepassing. Als u het stroomschema heeft doorlopen en u komt uit bij het vakje 'Algemene regel zonder meldplicht' of 'Algemene regel met meldplicht', dient u te voldoen aan de regelgeving uitgewerkt in de betreffende algemene regel.

Om te voldoen aan de algemene regel dient de initiatiefnemer te voldoen aan de voorschriften in het volgende artikel.

Artikel 1. Voorschriften uitvoering

- a. De tijdelijke afdamming wordt niet langer ingesteld dan strikt noodzakelijk voor de uit te voeren werkzaamheden.

- b. De aan- en afvoer van water naar achterliggende percelen wordt niet gestremd. Zo nodig worden aanvullende maatregelen getroffen om de water aan- en afvoer te waarborgen. Dit kan bijvoorbeeld met behulp van een duiker van voldoende afmetingen of met behulp van een pomp met voldoende debiet.
- c. Direct na afloop van de werkzaamheden wordt de afdamming ongedaan gemaakt.

Toelichting bij artikel 1

In dit artikel zijn de voorschriften opgesomd waaraan de uit te voeren werkzaamheden dienen te voldoen. Tijdelijke afdammingen dienen niet langer in stand te worden gehouden dan strikt noodzakelijk omdat het peilbeheer door het waterschap hierdoor kan worden belemmerd. Ook kan elders schade ontstaan door wateroverlast of waterschaarste. De wateraan- en afvoer naar achterliggende percelen moet daarom gewaarborgd blijven.

13.4 Vergunningplicht

Als u in het stroomschema uitkomt bij het gekleurde vakje waarin is aangegeven dat naast de zorgplicht een vergunningplicht geldt, dan mag de voorgenomen handeling niet zondermeer worden uitgevoerd. Er moet dan eerst een vergunning zijn verleend, zoals bedoeld in artikel 3.3 van de Keur.

De vergunning kan bij het waterschap worden aangevraagd (zie hiervoor www.hdsr.nl of www.omgevingsloket.nl). Na het indienen van het formulier zal uw aanvraag worden beoordeeld, waarbij er zal worden vastgesteld of de handeling kan worden toegestaan door voorschriften aan de vergunning te verbinden. Uitgangspunt hierbij is dat eventueel op te treden nadelige effecten van de handeling kunnen worden weggenomen door de te stellen voorschriften. Daarnaast moet ook altijd aan de zorgplicht worden voldaan als bedoeld in artikel 3.1 van de Keur.

Het afwegingskader waar vergunningaanvragen aan worden getoetst kunt u nalezen in het document 'Beleidsregels bij de Keur Hoogheemraadschap De Stichtse Rijnlanden 2018'. Indien u nog verdere vragen heeft, kunt u ook contact opnemen met de afdeling Vergunningverlening & Handhaving van het waterschap.