

## 30 Beschoeiingen en damwanden bij een waterkering

### 30.1 Inleiding

In dit hoofdstuk staan beschoeiingen en damwanden centraal. Het plaatsen, vervangen of verwijderen van beschoeiingen en damwanden wordt hierin uitgewerkt. Onder een beschoeiing of damwand wordt verstaan een constructie die wordt aangebracht langs de oever ter voorkoming van het afkalven van het achterliggende land of ter bescherming van de kering.

Het plaatsen, vervangen en/of het verwijderen van een beschoeiing of damwand is niet zonder meer toegestaan. Als een nieuwe beschoeiing of damwand in de waterkering wordt geplaatst kan dit de stabiliteit van de waterkering aantasten, hetgeen niet wenselijk is. Om die reden zijn er regels opgesteld voor het plaatsen, vervangen of verwijderen van beschoeiingen en damwanden.

Deze regelgeving is van toepassing op de zone waterstaatswerk van de waterkering en bij primaire waterkeringen bovendien op het profiel van vrije ruimte van de waterkering.

Als u van plan bent om een beschoeiing of damwand te plaatsen of te verwijderen bij een waterkering, doorloop dan de stroomschema's opgenomen in dit hoofdstuk. U ziet dan of de handeling is toegestaan en welke regels van toepassing zijn.

#### Stroomschema's

In dit hoofdstuk is een aantal stroomschema's opgenomen, gericht op het plaatsen van beschoeiingen en damwanden bij een waterkering en op het verwijderen van beschoeiingen en damwanden bij een waterkering.

Het stroomschema in paragraaf 30.3 1 ('*Verwijderen van beschoeiingen en damwanden bij een waterkering*') verwijst u naar het juiste stroomschema voor de soort waterkering waarbij u de handeling gaat uitvoeren. Nadat u het stroomschema in paragraaf 30.3.1 heeft gevolgd, doorloopt u het betreffende stroomschema opgenomen in de daarop volgende paragrafen van dit hoofdstuk.

De stroomschema's zijn opgebouwd uit een aantal vragen (criteria). De vragen in de stroomschema's zijn nader toegelicht in de *toelichting*. Als het stroomschema doorlopen is, resulteert dat in een bepaalde uitkomst. Deze uitkomst kan zijn:

- zorgplicht;
- zorgplicht en algemene regel met meldplicht;
- zorgplicht en vergunningplicht.

Deze uitkomsten zijn in dit hoofdstuk nader toegelicht en uitgewerkt in regelgeving die van toepassing is. Als u een handeling gaat uitvoeren, dient u de voorschriften en regelgeving die in de betreffende paragrafen zijn uitgewerkt na te leven.

#### Aanvullende regelgeving

Naast de regelgeving die in dit hoofdstuk is opgenomen kan er ook nog andere regelgeving van toepassing zijn. Ook die regelgeving moet dan worden opgevolgd. Zo kan bijvoorbeeld de volgende regelgeving van toepassing zijn:

- Hoofdstuk 7 '*Beschoeiingen in of langs oppervlaktewater*'.

Verder kan er naast de regelgeving die in dit hoofdstuk wordt uitgewerkt c.q. benoemd, ook nog andere wet- en regelgeving van toepassing zijn (de genoemde regelgeving is dus niet limitatief). Het is aan de initiatiefnemer zelf om na te gaan of hij ook nog aan andere uitvoeringsregels en/of andere regelgeving moet voldoen.

### 30.3 Verwijderen van beschoeiing en damwanden bij een waterkering

#### 30.3.1 Algemeen stroomschema voor het verwijderen van beschoeiing en damwanden bij een waterkering

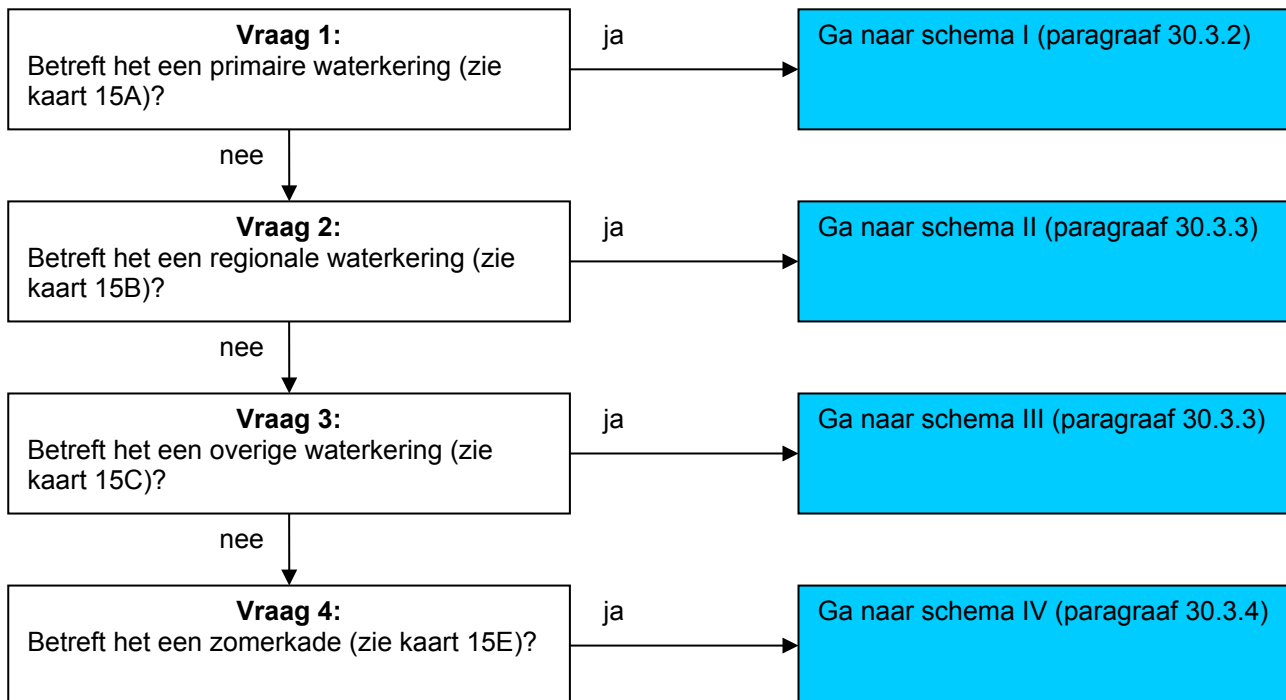

#### Toelichting bij vragen 1 t/m 4

Omdat de regelgeving voor de 4 verschillende waterkeringen niet overal hetzelfde is, zijn er verschillende stroomschema's gemaakt. Deze stroomschema's zijn in de volgende paragrafen weergegeven.

### 30.3.2 Verwijderen van beschoeiing en damwanden bij een primaire waterkering: stroomschema I

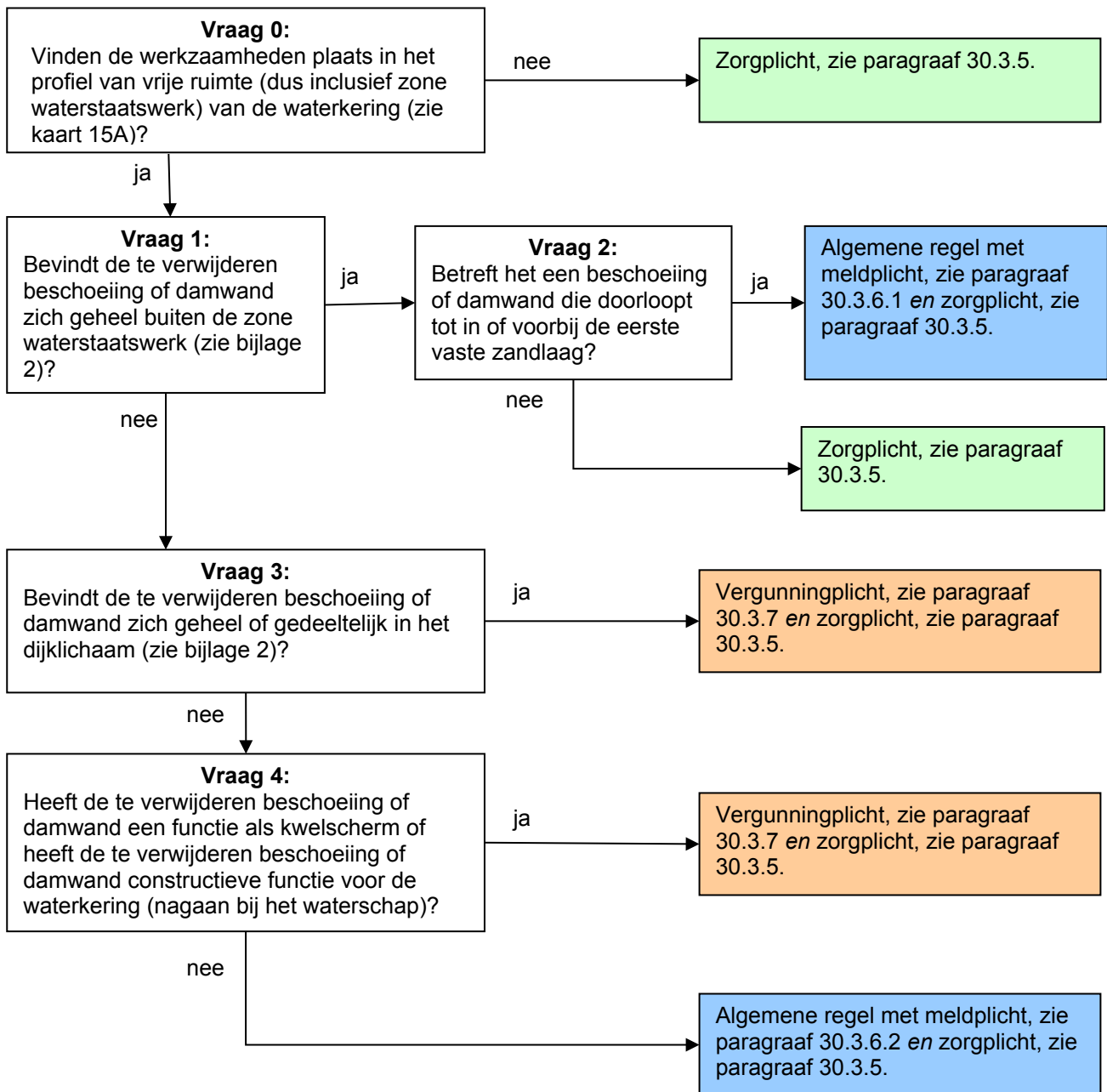

#### Toelichting bij vraag 0

Deze regelgeving is alleen van toepassing wanneer er werkzaamheden worden verricht in het profiel van vrije ruimte van een primaire waterkering. Hierbuiten geldt alleen de zorgplicht. De zone waterstaatswerk is ook onderdeel van het profiel van vrije ruimte.

#### Toelichting bij vragen 1 en 2

Bevindt de te verwijderen beschoeiing of damwand zich binnen het profiel van vrije ruimte, maar buiten de zone waterstaatswerk, dan geldt er een algemene regel met meldplicht als de beschoeiing of damwand doorloopt tot in of voorbij de eerste vaste zandlaag reiken. De reden is dat deze beschoeiingen of damwanden niet geheel getrokken mogen worden. De meldplicht geldt omdat het waterschap wil weten waar er beschoeiingen of damwanden achterblijven die tot in of voorbij de eerste vaste zandlaag reiken.

Loopt de beschoeiing of damwand niet door tot in de eerste vaste zandlaag dan geldt de zorgplicht.

Toelichting bij vraag 3

Bij een primaire waterkering kan het verwijderen van beschoeiingen of damwanden uit het dijklichaam schade veroorzaken aan de waterkering. Daarom moet per geval worden bekeken of, en onder welke voorwaarden, dit kan worden toegestaan en geldt voor die gevallen een vergunningplicht.

Toelichting bij vraag 4

Als een beschoeiing of damwand een constructieve functie heeft voor de waterkering dan kan deze niet zomaar worden verwijderd, aangezien dit gevolgen kan hebben voor de waterkering. Daarom moet per geval worden bekeken of, en onder welke voorwaarden, dit kan worden toegestaan en geldt voor die gevallen een vergunningplicht. Dit geldt ook voor kwelschermen, aangezien die ook een belangrijke functie hebben voor de waterkering. Of een beschoeiing of damwand een functie heeft als kwelscherm of een constructieve functie heeft voor de waterkering kan worden nagevraagd bij het waterschap.

Heeft de beschoeiing of damwand geen functie als kwelscherm en ook geen constructieve functie voor de waterkering dan geldt een algemene regel met meldplicht. De meldplicht geldt omdat het waterschap wil weten welke objecten er zich in de waterkering bevinden.

### 30.3.3 Verwijderen van beschoeiing en damwanden bij een regionale en overige waterkering: stroomschema's II en III

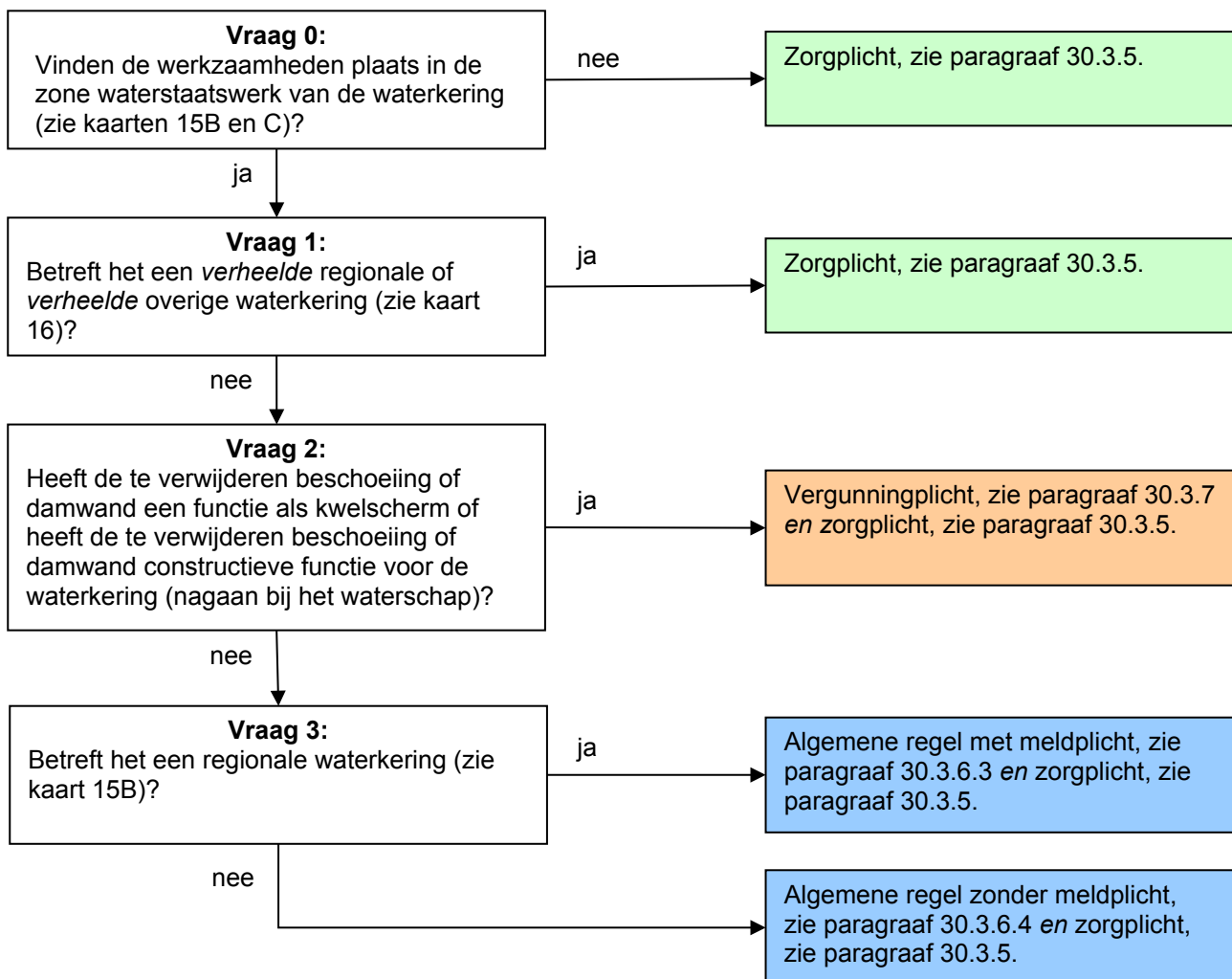

#### Toelichting bij vraag 0

Deze regelgeving is alleen van toepassing wanneer er werkzaamheden worden verricht in de zone waterstaatswerk van een waterkering. Hierbuiten geldt alleen de zorgplicht.

#### Toelichting bij vraag 1

Wanneer er sprake is van een verheelde regionale of verheelde overige waterkering, dan heeft het verwijderen van beschoeiingen of damwanden geen negatief effect op de waterkering mits de zorgplicht in acht wordt genomen.

#### Toelichting bij vraag 2

Wanneer een beschoeiing of damwand een functie heeft als kwelscherm of een constructieve functie heeft voor de waterkering mag deze uiteraard niet zomaar verwijderd worden. Daarom vallen deze werkzaamheden onder de vergunningplicht.

#### Toelichting bij vraag 3

Heeft de beschoeiing of damwand geen functie als kwelscherm en geen constructieve functie voor de waterkering dan geldt een algemene regel. Wanneer er sprake is van een regionale waterkering, dan geldt er een meldplicht omdat het waterschap bij deze waterkeringen wil weten welke objecten er zich in de waterkering bevinden. Dit geldt niet voor overige waterkeringen.

### 30.3.4 Verwijderen van beschoeiing en damwanden bij een zomerkade: stroomschema IV

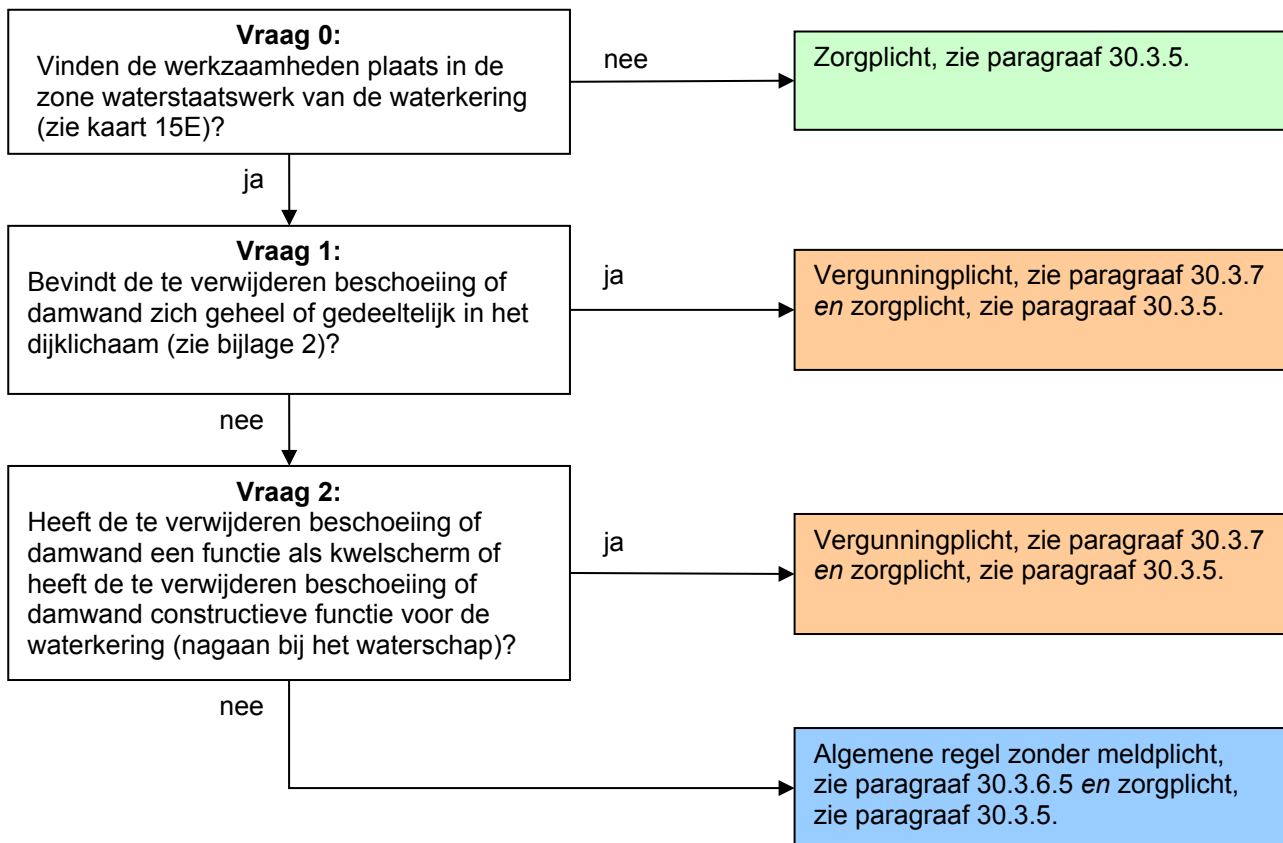

#### Toelichting bij vraag 0

Deze regelgeving is alleen van toepassing wanneer er werkzaamheden worden verricht in de zone waterstaatswerk van een zomerkade. Hierbuiten geldt alleen de zorgplicht.

#### Toelichting bij vraag 1

Bij een zomerkade kan het verwijderen van beschoeiingen of damwanden uit het dijklichaam schade veroorzaken aan de waterkering. Daarom moet per geval worden bekeken of, en onder welke voorwaarden, dit kan worden toegestaan en geldt voor die gevallen een vergunningplicht.

#### Toelichting bij vraag 2

Wanneer een beschoeiing of damwand een functie heeft als kwelscherm of een constructieve functie heeft voor de waterkering mag deze uiteraard niet zomaar worden verwijderd. Daarom vallen deze werkzaamheden onder de vergunningplicht. Heeft de beschoeiing of damwand geen functie heeft als kwelscherm en geen constructieve functie voor de waterkering dan geldt een algemene regel zonder meldplicht.

### 30.3.5 Zorgplicht

De zorgplicht zoals bedoeld in artikel 3.1 van de Keur is altijd van toepassing op handelingen binnen het beheergebied van het waterschap. Dit betekent dat de zorgplicht ook van toepassing is op de handelingen die onder de algemene regels vallen of de handelingen die vergunningplichtig zijn. Zorgplicht kan bijvoorbeeld inhouden dat:

- de kerende hoogte, de stabiliteit en het waterkerend vermogen van de waterkering, zowel tijdens de uitvoering als na gereedkomen van het werk, niet worden aangetast.
- de opslag van materiaal, materieel en/of grond niet leidt tot nazakkingen, zettingen of tot beschadiging van de erosiebestendige bekleding van de waterkering.

- eventuele nazakkingen of zettingen van de waterkering, die als gevolg van de werkzaamheden zijn ontstaan, worden hersteld.
- eventuele beschadigingen van de erosiebestendige bekleding van de waterkering, die als gevolg van de werkzaamheden zijn ontstaan, worden hersteld.
- de afvoer van kwelwater en regenwater, zowel tijdens als na de uitvoering van de werkzaamheden, niet wordt belemmerd.
- indien er een weg op de waterkering ligt, wordt voorkomen dat door de werkzaamheden het verkeer zodanig gehinderd wordt dat de bermen en taluds van de waterkering beschadigd raken.
- voor de aan- en afvoer van materiaal en materieel en voor de bereikbaarheid van het werk gebruik wordt gemaakt van bestaande (half)verhardingen van, naar en op de waterkering.

Het is aan de initiatiefnemer om al datgene te doen of na te laten waardoor aan de zorgplicht wordt voldaan.

### 30.3.6 Algemene regel

In de stroomschema's wordt verwezen naar één of meer algemene regels, zoals bedoeld in artikel 3.2 van de Keur. Deze algemene regel(s)is/(zijn) hieronder uitgewerkt. Naast de algemene regel is ook altijd de zorgplicht van toepassing. Als u het stroomschema heeft doorlopen en u komt uit bij het vakje algemene regel zonder meldplicht of algemene regel met meldplicht, dient u te voldoen aan de regelgeving uitgewerkt in de betreffende algemene regel.

#### 30.3.6.1 Algemene regel met meldplicht

Om te voldoen aan de algemene regel dient de initiatiefnemer te voldoen aan de voorschriften in de volgende artikelen.

##### **Artikel 1. Voorschriften uitvoering**

- a. De beschoeiing of damwand wordt tot 1 meter onder maaiveld verwijderd. Onderdelen van de damwand of beschoeiing die niet tot in de eerste vaste zandlaag zitten mogen geheel worden verwijderd.
- b. Het maaiveld ter plaatse van de te verwijderen beschoeiing of damwand wordt zodanig afgewerkt dat het aansluit op het bestaande maaiveld aan weerszijden van de te verwijderen beschoeiing of damwand.

##### **Artikel 2. Voorschriften meldplicht**

- a. Voorafgaand aan de werkzaamheden wordt een melding gedaan bij het waterschap.
- b. Aan de melding wordt de volgende informatie toegevoegd:
  - een duidelijke locatietekening van de uit te voeren werkzaamheden.

#### Toelichting bij artikel 1

In dit artikel zijn de voorschriften opgesomd waaraan de uit te voeren werkzaamheden dienen te voldoen. De beschoeiing of damwand wordt tot 1 meter onder maaiveld verwijderd. De reden hiervan is dat bij het geheel verwijderen van de damwand of beschoeiing er een lekweg kan ontstaan, waardoor kwel of piping kan optreden of toenemen. Betreft het een beschoeiing met lange palen waartussen kortere schotten zitten dan mogen de schotten in zijn geheel worden weggehaald.

#### Toelichting bij artikel 2

De werkzaamheden moeten worden gemeld. De melding kan worden ingediend bij het waterschap zelf ([www.hdsr.nl](http://www.hdsr.nl)) of via het Omgevingsloket ([www.omgevingsloket.nl](http://www.omgevingsloket.nl)).

### 30.3.6.2 Algemene regel met meldplicht

Om te voldoen aan de algemene regel dient de initiatiefnemer te voldoen aan de voorschriften in de volgende artikelen.

#### **Artikel 1. Voorschriften uitvoering**

- a. (Onderdelen van) damwanden en beschoeiingen die tot in de eerste vaste zandlaag zitten, worden tot 1 meter onder maaiveld verwijderd. Damwanden en beschoeiingen die niet tot in de eerste vaste zandlaag zitten moeten minimaal tot 1 meter onder maaiveld worden verwijderd, maar mogen ook helemaal worden verwijderd.
- b. Alle ontgravingen blijven tot een minimum beperkt. Direct na het gereedkomen van de werken of onderdelen daarvan, waarvoor de ontgraving nodig was, wordt de ontgraving aangevuld met de uitkomende grond, in omgekeerde volgorde van ontgraving, in lagen van maximaal 0,30 meter dik, waarbij elke laag afzonderlijk wordt verdicht.
- c. Bij grondtekorten wordt buitendijks, binnen de zone waterstaatswerk, klei toegepast conform bijlage 3, waarbij wordt aangevuld in lagen van maximaal 0,30 meter dik en elke laag afzonderlijk wordt verdicht.
- d. Het profiel van de waterkering ter plaatse van de te verwijderen beschoeiing of damwand wordt zodanig afgewerkt dat het profiel aansluit op het bestaande profiel van de waterkering aan weerszijden van de te verwijderen beschoeiing of damwand.

#### **Artikel 2. Voorschriften meldplicht**

- a. Voorafgaand aan de werkzaamheden wordt een melding gedaan bij het waterschap.
- b. Aan de melding wordt de volgende informatie toegevoegd:
  - een duidelijke locatietekening van de uit te voeren werkzaamheden;
  - een duidelijke tekening van de te verwijderen beschoeiing of damwand.

#### Toelichting bij artikel 1

In dit artikel zijn de voorschriften opgesomd waaraan de uit te voeren werkzaamheden dienen te voldoen. De voorschriften zien er op dat bij de uitvoering van de werkzaamheden wordt voorkomen dat uitspoeling van grond kan optreden, waardoor risico ontstaat voor de stabiliteit van de waterkering. Vanwege de stabiliteit van de waterkering moeten ontgravingen altijd worden hersteld. De uitgegraven grond moet in omgekeerde volgorde worden teruggebracht om te zorgen voor een goede hechting van de grondlagen. Indien er onvoldoende grond aanwezig is, moet er i.v.m. het gevaar op piping buitendijks, binnen de zone waterstaatswerk klei, worden toegepast conform bijlage 3. De hechting van de verschillende grondlagen is belangrijk voor de instandhouding van de waterkering. Onderdelen van beschoeiingen of damwanden die tot in of voorbij de eerste vaste zandlaag reiken worden tot 1 meter onder maaiveld verwijderd. De reden hiervan is dat bij het geheel verwijderen van de damwand of beschoeiing er een lekweg kan ontstaan, waardoor kwel of piping kan optreden of toenemen. Betreft het een beschoeiing met lange palen waartussen kortere schotten zitten dan mogen de schotten in zijn geheel worden weggehaald. Ook kortere beschoeiingen en damwanden mogen geheel worden verwijderd.

#### Toelichting bij artikel 2

De werkzaamheden moeten worden gemeld. De melding kan worden ingediend bij het waterschap zelf ([www.hdsr.nl](http://www.hdsr.nl)) of via het Omgevingsloket ([www.omgevingsloket.nl](http://www.omgevingsloket.nl)).



### 30.3.6.3 Algemene regel met meldplicht

Om te voldoen aan de algemene regel dient de initiatiefnemer te voldoen aan de voorschriften in de volgende artikelen.

#### **Artikel 1. Voorschriften uitvoering**

- a. (Onderdelen van) damwanden en beschoeiingen die tot in de eerste vaste zandlaag zitten, worden tot 1 meter onder maaiveld verwijderd. Damwanden en beschoeiingen die niet tot in de eerste vaste zandlaag zitten moeten minimaal tot 1 meter onder maaiveld worden verwijderd, maar mogen ook helemaal worden verwijderd.
- b. Alle ontgravingen blijven tot een minimum beperkt. Direct na het gereedkomen van de werken of onderdelen daarvan, waarvoor de ontgraving nodig was, wordt de ontgraving aangevuld met de uitkomende grond, in omgekeerde volgorde van ontgraving, in lagen van maximaal 0,30 meter dik, waarbij elke laag afzonderlijk wordt verdicht.
- c. Bij grondtekorten wordt klei toegepast conform bijlage 3, waarbij wordt aangevuld in lagen van maximaal 0,30 meter dik en elke laag afzonderlijk wordt verdicht.
- d. Het profiel van de waterkering ter plaatse van de te verwijderen beschoeiing of damwand wordt zodanig afgewerkt dat het profiel aansluit op het bestaande profiel van de waterkering aan weerszijden van de te verwijderen beschoeiing of damwand.
- e. Direct na afloop van de werkzaamheden wordt de geroerde grond voorzien van een erosiebestendige bekleding of ingezaaid met een geschikt graszaadmengsel (bijvoorbeeld BG3; 40 gram zaad per vierkante meter of een bloemrijk graszaadmengsel geschikt voor toepassing op dijken), goed aansluitend op de bestaande erosiebestendige bekleding van de waterkering.

#### **Artikel 2. Voorschriften meldplicht**

- a. Voorafgaand aan de werkzaamheden wordt een melding gedaan bij het waterschap.
- b. Aan de melding wordt de volgende informatie toegevoegd:
  - een duidelijke locatietekening van de uit te voeren werkzaamheden;
  - een duidelijke tekening van de te verwijderen beschoeiing of damwand.

#### Toelichting bij artikel 1

In dit artikel zijn de voorschriften opgesomd waaraan de uit te voeren werkzaamheden dienen te voldoen. De voorschriften zien er op dat bij de uitvoering van de werkzaamheden wordt voorkomen dat uitspoeling van grond kan optreden, waardoor risico ontstaat voor de stabiliteit van de waterkering. Vanwege de stabiliteit van de waterkering moeten ontgravingen altijd worden hersteld. De uitgegraven grond moet in omgekeerde volgorde worden teruggebracht om te zorgen voor een goede hechting van de grondlagen. Indien er onvoldoende grond aanwezig is moet er klei worden toegepast conform bijlage 3. De hechting van de verschillende grondlagen is belangrijk voor de instandhouding van de waterkering. Verder is het belangrijk dat de erosiebestendige bekleding van de waterkering direct na de werkzaamheden wordt hersteld. Onderdelen van beschoeiingen of damwanden die tot in of voorbij de eerste vaste zandlaag reiken worden tot 1 meter onder maaiveld verwijderd. De reden hiervan is dat bij het geheel verwijderen van de damwand of beschoeiing er een lekweg kan ontstaan, waardoor kwel of piping kan optreden of toenemen. Betreft het een beschoeiing met lange palen waartussen kortere schotten zitten dan mogen de schotten in zijn geheel worden weggehaald. Ook kortere beschoeiingen en damwanden mogen geheel worden verwijderd.

#### Toelichting bij artikel 2

De werkzaamheden moeten worden gemeld. De melding kan worden ingediend bij het waterschap zelf ([www.hdsr.nl](http://www.hdsr.nl)) of via het Omgevingsloket ([www.omgevingsloket.nl](http://www.omgevingsloket.nl)).

### 30.3.6.4 Algemene regel zonder meldplicht

Om te voldoen aan de algemene regel dient de initiatiefnemer te voldoen aan de voorschriften in het volgende artikel.

#### **Artikel 1. Voorschriften uitvoering**

- a. (Onderdelen van) damwanden en beschoeiingen die tot in de eerste vaste zandlaag zitten, worden tot 1 meter onder maaiveld verwijderd. Damwanden en beschoeiingen die niet tot in de eerste vaste zandlaag zitten moeten minimaal tot 1 meter onder maaiveld worden verwijderd, maar mogen ook helemaal worden verwijderd.
- b. Alle ontgravingen blijven tot een minimum beperkt. Direct na het gereedkomen van de werken of onderdelen daarvan, waarvoor de ontgraving nodig was, wordt de ontgraving aangevuld met de uitkomende grond, in omgekeerde volgorde van ontgraving, in lagen van maximaal 0,30 meter dik, waarbij elke laag afzonderlijk wordt verdicht.
- c. Bij grondtekorten wordt klei toegepast conform bijlage 3, waarbij wordt aangevuld in lagen van maximaal 0,30 meter dik en elke laag afzonderlijk wordt verdicht.
- d. Het profiel van de waterkering ter plaatse van de te verwijderen beschoeiing of damwand wordt zodanig afgewerkt dat het profiel aansluit op het bestaande profiel van de waterkering aan weerszijden van de te verwijderen beschoeiing of damwand.
- e. Direct na afloop van de werkzaamheden wordt de geroerde grond voorzien van een erosiebestendige bekleding of ingezaaid met een geschikt graszaadmengsel (bijvoorbeeld BG3; 40 gram zaad per vierkante meter of een bloemrijk graszaadmengsel geschikt voor toepassing op dijken), goed aansluitend op de bestaande erosiebestendige bekleding van de waterkering.

#### *Toelichting bij artikel 1*

In dit artikel zijn de voorschriften opgesomd waaraan de uit te voeren werkzaamheden dienen te voldoen. De voorschriften zien er op dat bij de uitvoering van de werkzaamheden wordt voorkomen dat uitspoeling van grond kan optreden, waardoor risico ontstaat voor de stabiliteit van de waterkering. Vanwege de stabiliteit van de waterkering moeten ontgravingen altijd worden hersteld. De uitgegraven grond moet in omgekeerde volgorde worden teruggebracht om te zorgen voor een goede hechting van de grondlagen. Indien er onvoldoende grond aanwezig is moet er klei worden toegepast conform bijlage 3. De hechting van de verschillende grondlagen is belangrijk voor de instandhouding van de waterkering. Verder is het belangrijk dat de erosiebestendige bekleding van de waterkering direct na de werkzaamheden wordt hersteld. Onderdelen van beschoeiingen of damwanden die tot in of voorbij de eerste vaste zandlaag reiken worden tot 1 meter onder maaiveld verwijderd. De reden hiervan is dat bij het geheel verwijderen van de damwand of beschoeiing er een lekweg kan ontstaan, waardoor kwel of piping kan optreden of toenemen. Betreft het een beschoeiing met lange palen waartussen kortere schotten zitten dan mogen de schotten in zijn geheel worden weggehaald. Ook kortere beschoeiingen en damwanden mogen geheel worden verwijderd.

### 30.3.6.5 Algemene regel zonder meldplicht

Om te voldoen aan de algemene regel dient de initiatiefnemer te voldoen aan de voorschriften in het volgende artikel.

#### **Artikel 1. Voorschriften uitvoering**

- a. (Onderdelen van) damwanden en beschoeiingen die tot in de eerste vaste zandlaag zitten, worden tot 1 meter onder maaiveld verwijderd. Damwanden en beschoeiingen die niet tot in de eerste vaste zandlaag zitten moeten minimaal tot 1 meter onder maaiveld worden verwijderd, maar mogen ook helemaal worden verwijderd.
- b. Alle ontgravingen blijven tot een minimum beperkt. Direct na het gereedkomen van de

werken of onderdelen daarvan, waarvoor de ontgraving nodig was, wordt de ontgraving aangevuld met de uitkomende grond, in omgekeerde volgorde van ontgraving, in lagen van maximaal 0,30 meter dik, waarbij elke laag afzonderlijk wordt verdicht.

- c. Het profiel van de waterkering ter plaatse van de te verwijderen beschoeiing of damwand wordt zodanig afgewerkt dat het profiel aansluit op het bestaande profiel van de waterkering aan weerszijden van de te verwijderen beschoeiing of damwand.

#### *Toelichting bij artikel 1*

In dit artikel zijn de voorschriften opgesomd waaraan de uit te voeren werkzaamheden dienen te voldoen. De voorschriften zien er op dat bij de uitvoering van de werkzaamheden wordt voorkomen dat uitspoeling van grond kan optreden, waardoor risico ontstaat voor de stabiliteit van de waterkering. Vanwege de stabiliteit van de waterkering moeten ontgravingen altijd worden hersteld. De uitgegraven grond moet in omgekeerde volgorde worden teruggebracht om te zorgen voor een goede hechting van de grondlagen. De hechting van de verschillende grondlagen is belangrijk voor de instandhouding van de waterkering. Onderdelen van beschoeiingen of damwanden die tot in of voorbij de eerste vaste zandlaag reiken worden tot 1 meter onder maaiveld verwijderd. De reden hiervan is dat bij het geheel verwijderen van de damwand of beschoeiing er een lekgeweg kan ontstaan, waardoor kwel of piping kan optreden of toenemen. Betreft het een beschoeiing met lange palen waartussen kortere schotten zitten dan mogen de schotten in zijn geheel worden weggehaald. Ook kortere beschoeiingen en damwanden mogen geheel worden verwijderd.

### **30.3.7 Vergunningplicht**

Als u in het stroomschema uitkomt bij het gekleurde vakje waarin is aangegeven dat naast de zorgplicht een vergunningplicht geldt, dan mag de voorgenomen handeling niet zondermeer worden uitgevoerd. Er moet dan eerst een vergunning zijn verleend, zoals bedoeld in artikel 3.3 van de Keur.

De vergunning kan bij het waterschap worden aangevraagd (zie hiervoor [www.hdsr.nl](http://www.hdsr.nl) of [www.omgevingsloket.nl](http://www.omgevingsloket.nl)). Na het indienen van het formulier zal uw aanvraag worden beoordeeld, waarbij er zal worden vastgesteld of de handeling kan worden toegestaan door voorschriften aan de vergunning te verbinden. Uitgangspunt hierbij is dat eventuele nadelige effecten van de handeling kunnen worden weggenomen door de te stellen voorschriften. Daarnaast moet ook altijd aan de zorgplicht worden voldaan als bedoeld in artikel 3.1 van de Keur.

Het afwegingskader waar vergunningaanvragen aan worden getoetst kunt u nalezen in het document 'Beleidsregels bij de Keur Hoogheemraadschap De Stichtse Rijnlanden 2018'. Indien u nog verdere vragen heeft, kunt u ook contact opnemen met de afdeling Vergunningverlening & Handhaving van het waterschap.