

14 Aanleggen van natuurvriendelijke oevers en/of het verrichten van handelingen daarin of daarboven

14.1 Inleiding

In dit hoofdstuk staat het aanleggen van, of het verrichten van handelingen in of boven, een natuurvriendelijke oever centraal. Deze handelingen zijn niet zonder meer toegestaan. Het waterschap stimuleert het aanleggen van natuurvriendelijke oevers aangezien deze bijdragen aan een goede waterkwaliteit. Nadat de natuurvriendelijke oevers zijn aangelegd zijn handelingen in of boven de natuurvriendelijke oevers ook niet zonder meer toegestaan. Hiervoor zijn regels opgesteld.

Onderhoud

Het onderhouden van een natuurvriendelijke oever valt niet onder “het verrichten van handelingen in of boven natuurvriendelijke oevers”. Bij het onderhouden van een natuurvriendelijke oever is de zorgplicht van toepassing.

Aanleggen

Als u van plan bent een natuurvriendelijke oever aan te leggen of een handeling in of boven een natuurvriendelijke oever te verrichten, doorloop dan het desbetreffende stroomschema opgenomen in dit hoofdstuk. U ziet dan of de handeling is toegestaan en welke regels van toepassing zijn.

Stroomschema's

De stroomschema's zijn opgebouwd uit een aantal vragen (criteria). De vragen in de stroomschema's zijn nader toegelicht in de *toelichting*. Als het stroomschema doorlopen is, resulteert dat in een bepaalde uitkomst. Deze uitkomst kan zijn:

- zorgplicht;
- zorgplicht en algemene regel met meldplicht;
- zorgplicht en vergunningplicht.

Deze uitkomsten zijn in dit hoofdstuk nader toegelicht en uitgewerkt in regelgeving die van toepassing is. Als u een handeling gaat uitvoeren, dient u de voorschriften en regelgeving die in de betreffende paragrafen zijn uitgewerkt na te leven.

Aanvullende regelgeving

Naast de regelgeving die in dit hoofdstuk is opgenomen kan er ook nog andere regelgeving van toepassing zijn. Ook die regelgeving moet dan worden opgevolgd. Zo kan bijvoorbeeld de volgende regelgeving van toepassing zijn:

- Hoofdstuk 3 ‘*Dempen van oppervlaktewater*’.
- Hoofdstuk 13 ‘*Constructies, objecten en vaartuigen in oppervlaktewater*’.
- Hoofdstuk 25 ‘*Graafwerkzaamheden bij een waterkering*’.

Verder kan er naast de regelgeving die in dit hoofdstuk wordt uitgewerkt c.q. benoemd, ook nog andere wet- en regelgeving van toepassing zijn (de genoemde regelgeving is dus niet limitatief). Het is aan de initiatiefnemer zelf om na te gaan of hij ook nog aan andere uitvoeringsregels en/of andere regelgeving moet voldoen.

14.2 Aanleggen van natuurvriendelijke oevers

14.2.1 Stroomschema aanleggen van natuurvriendelijke oevers

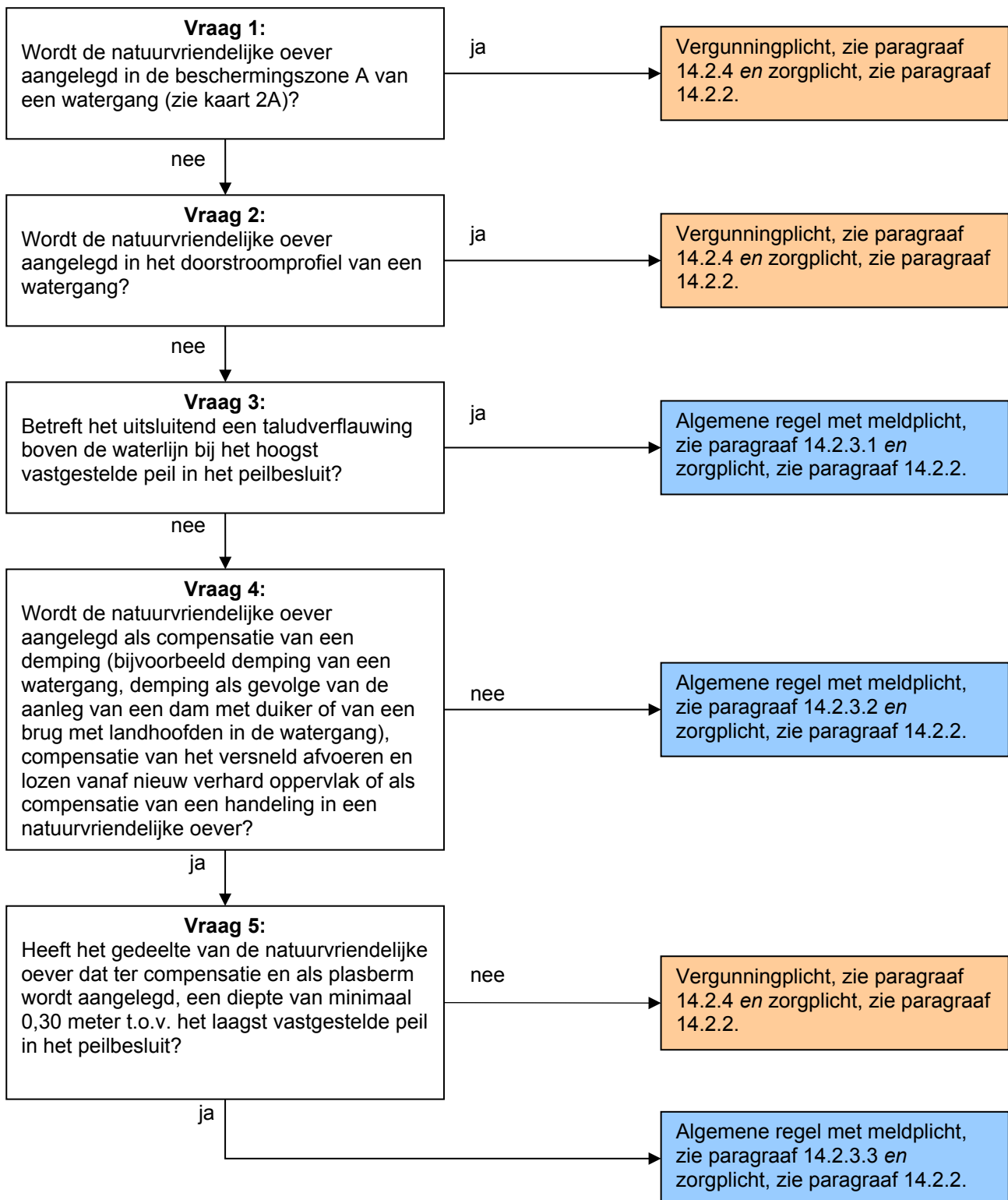

Toelichting bij vraag 1

Voor primaire en secundaire watergangen waar een beschermingszone naast ligt, moet per geval worden beoordeeld of een natuurvriendelijke oever kan worden aangelegd. Het aanleggen van een natuurvriendelijke oever kan gevolgen hebben voor bijvoorbeeld het onderhoud. Daarom geldt voor deze gevallen een vergunningplicht.

In de Legger oppervlaktewateren is opgenomen of een watergang een beschermingszone heeft en hoe breed deze is. De Legger is te raadplegen via de site van het waterschap:

www.hdsr.nl/bestuur-organisatie/regelgeving.

Toelichting bij vraag 2

Als de natuurvriendelijke oever binnen het doorstroomprofiel van een watergang (zie figuur 14.1) wordt aangelegd, vindt er vernauwing plaats van het doorstroomprofiel. Bij primaire en secundaire watergangen kan de aanleg van een natuurvriendelijke oever in het doorstroomprofiel leiden tot problemen ten aanzien van de doorstroming en de bevaarbaarheid voor onderhoudsvaartuigen, hetgeen per geval moet worden beoordeeld. Daarom geldt voor deze gevallen bij alle type watergangen een vergunningplicht. Het peilbesluit is te raadplegen op de site van het waterschap: www.hdsr.nl/bestuur-organisatie/regelgeving.

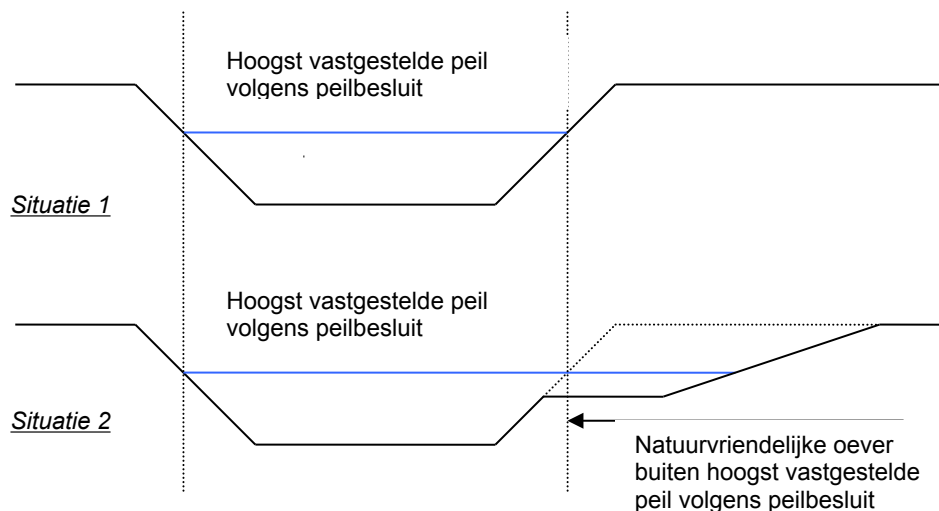

Figuur 14.1 Natuurvriendelijke oever buiten doorstroomprofiel watergang

In situatie 1 van figuur 14.1 is het hoogst vastgestelde peil volgens het peilbesluit weergegeven.

In situatie 2 van figuur 14.1 is aangegeven hoe de natuurvriendelijke oever buiten het doorstroomprofiel kan worden aangelegd, zodat er geen vergunning voor hoeft te worden aangevraagd. Het doorstroomprofiel wordt op deze wijze niet belemmerd.

Toelichting bij vraag 3

Als er alleen sprake is van een taludverflauwing boven het hoogst vastgestelde peil volgens het peilbesluit, dan heeft dit geen invloed op watergangen. Wel heeft het invloed op de legger. Daarom geldt voor deze gevallen een algemene regel met meldplicht.

Toelichting bij vragen 4 en 5

Als de natuurvriendelijke oever wordt aangelegd als compensatie voor een demping, een dam (met duiker), een brug, nieuw verhard oppervlak of ter compensatie van een handeling in een bestaande natuurvriendelijke oever, dan worden er eisen gesteld aan de diepte van de aan te leggen natuurvriendelijke oever indien het een plasberm betreft. De diepte moet dan minimaal 0,30 meter ten opzichte van het laagst vastgestelde peil volgens het peilbesluit zijn omdat anders de kans op verlanding erg groot is. Er zijn gevallen denkbaar waar andere eisen gelden. Daarom geldt

voor deze gevallen een vergunningplicht. Het peilbesluit is te raadplegen op de site van het waterschap: www.hdsr.nl/bestuur-organisatie/regelgeving.

14.2.2 Zorgplicht

De zorgplicht zoals bedoeld in artikel 3.1 van de Keur is altijd van toepassing op handelingen binnen het beheergebied van het waterschap. Dit betekent dat de zorgplicht ook van toepassing is op de handelingen die onder de algemene regels vallen of de handelingen die vergunningplichtig zijn. Zorgplicht kan bijvoorbeeld inhouden dat:

- na afloop van de werkzaamheden het werk altijd in nette staat wordt achtergelaten. Hiermee wordt bedoeld dat oevers en taluds zodanig worden afgewerkt dat er geen grond of puin in de watergang kan raken en dat verondiepingen of vernauwingen van het oppervlaktewater, waardoor de doorstroming zou kunnen worden belemmerd, worden verwijderd indien deze een gevolg zijn van de werkzaamheden.

Het is aan de initiatiefnemer om al datgene te doen of na te laten waardoor aan de zorgplicht wordt voldaan.

14.2.3 Algemene regel

In het stroomschema wordt verwezen naar één of meer algemene regels, zoals bedoeld in artikel 3.2 van de Keur. Deze algemene regel(s) is/(zijn) hieronder uitgewerkt. Naast de algemene regel is ook altijd de zorgplicht van toepassing. Als u het stroomschema heeft doorlopen en u komt uit bij het vakje 'Algemene regel zonder meldplicht' of 'Algemene regel met meldplicht', dient u te voldoen aan de regelgeving uitgewerkt in de betreffende algemene regel.

14.2.3.1 Algemene regel met meldplicht

Om te voldoen aan deze algemene regel dient de initiatiefnemer te voldoen aan de voorschriften in de volgende artikelen.

Artikel 1. Voorschriften uitvoering

- a. De natuurvriendelijke oever is voldoende stabiel, zodat uitspoeling in het doorstroomprofiel van de watergang wordt voorkomen.
- b. De natuurvriendelijke oever wordt onderhouden door de initiatiefnemer.
- c. De onderhoudsroutes moeten te allen tijde in stand worden gehouden tijdens het aanleggen van de natuurvriendelijke oever, tenzij er gedurende de periode waarin de werkzaamheden plaatsvinden geen onderhoud aan de watergang zal plaatsvinden door het waterschap. De initiatiefnemer kan zich hierover laten informeren bij het waterschap.

Artikel 2. Voorschriften meldplicht

- a. Voorafgaand aan de werkzaamheden wordt een melding gedaan bij het waterschap.
- b. Aan de melding wordt de volgende informatie toegevoegd:
 - een duidelijke locatietekening van de aan te leggen natuurvriendelijke oever;
 - een duidelijke tekening met daarop een dwarsprofiel met de taludverhouding van de natuurvriendelijke oever.

Toelichting bij artikel 1

De aanleg van natuurvriendelijke oevers is belangrijk om de waterkwaliteit te bevorderen. Voor de aanleg gelden wel regels om te voorkomen dat de doorstroming van de watergang belemmerd raakt. Ook is belangrijk dat onderhoud goed kan worden uitgevoerd om te voorkomen dat de natuurvriendelijke oevers verlanden, waardoor wateroppervlak verloren gaat.

Toelichting bij artikel 2

Het aanleggen van een natuurvriendelijke oever dient te worden gemeld, omdat dit een wijziging van het profiel van de watergang betekent, die moet worden geregistreerd in de Legger. De melding kan worden ingediend bij het waterschap zelf (www.hdsr.nl) of via het Omgevingsloket (www.omgevingsloket.nl).

14.2.3.2 Algemene regel met meldplicht

Om te voldoen aan deze algemene regel dient de initiatiefnemer te voldoen aan de voorschriften in de volgende artikelen.

Artikel 1. Voorschriften uitvoering

- a. De natuurvriendelijke oever is voldoende stabiel, zodat uitspoeling in het doorstroomprofiel van de watergang wordt voorkomen.
- b. Aanwezige oude beschoeiingresten of andere oeververdedigingen worden geheel uit de watergang verwijderd, tenzij deze een functie hebben voor het in stand houden van het talud.
- c. Beschoeiingen die onder water zijn aangelegd in primaire en secundaire watergangen worden om de 50 meter verklikt middels markeringspalen, op een zodanige wijze dat deze duidelijk zichtbaar zijn en blijven vanaf het water.
- d. De natuurvriendelijke oever wordt onderhouden door de initiatiefnemer.
- e. De onderhoudsroutes moeten te allen tijde in stand worden gehouden tijdens het aanleggen van de natuurvriendelijke oever, tenzij er gedurende de periode waarin de werkzaamheden plaatsvinden geen onderhoud aan de watergang zal plaatsvinden door het waterschap. De initiatiefnemer kan zich hierover laten informeren bij het waterschap.

Artikel 2. Voorschriften meldplicht

- a. Voorafgaand aan de werkzaamheden wordt een melding gedaan bij het waterschap.
- b. Aan de melding wordt de volgende informatie toegevoegd:
 - een duidelijke locatietekening van de aan te leggen natuurvriendelijke oever;
 - een duidelijke tekening met daarop een dwarsprofiel met de taludverhouding van de natuurvriendelijke oever.

Toelichting

Zie paragraaf 14.2.3.1.

14.2.3.3 Algemene regel met meldplicht

Om te voldoen aan deze algemene regel dient de initiatiefnemer te voldoen aan de voorschriften in de volgende artikelen.

Artikel 1. Voorschriften uitvoering

- a. De natuurvriendelijke oever is voldoende stabiel, zodat uitspoeling in het doorstroomprofiel van de watergang wordt voorkomen.
- b. Aanwezige oude beschoeiingresten of andere oeververdedigingen worden geheel uit de watergang verwijderd, tenzij deze een functie hebben voor het in stand houden van het talud.
- c. Beschoeiingen die onder water zijn aangelegd in primaire en secundaire watergangen worden om de 50 meter verklikt middels markeringspalen, op een zodanige wijze dat deze duidelijk zichtbaar zijn en blijven vanaf het water.
- d. De natuurvriendelijke oever wordt door de initiatiefnemer zodanig onderhouden dat verlanden wordt tegengegaan. Dit onderhoud houdt onder andere in: maaien, het verwijderen van houtgewassen en periodiek op de oorspronkelijke diepte

terugbrengen van de watergang.

- e. De onderhoudsroutes moeten te allen tijde in stand worden gehouden tijdens het aanleggen van de natuurvriendelijke oever, tenzij er gedurende de periode waarin de werkzaamheden plaatsvinden geen onderhoud aan de watergang zal plaatsvinden door het waterschap. De initiatiefnemer kan zich hierover laten informeren bij het waterschap.

Artikel 2. Voorschriften meldplicht

- a. Voorafgaand aan de werkzaamheden wordt een melding gedaan bij het waterschap.
- b. Aan de melding wordt de volgende informatie toegevoegd:
- een duidelijke locatietekening van de aan te leggen natuurvriendelijke oever;
 - een duidelijke tekening met daarop een dwarsprofiel met de taludverhouding van de natuurvriendelijke oever;
 - een duidelijk overzicht met het oppervlak van de aan te leggen natuurvriendelijke oever in m².

Toelichting

Zie paragraaf 14.2.3.1.

14.2.4 Vergunningplicht

Als u in het stroomschema uitkomt bij het gekleurde vakje waarin is aangegeven dat naast de zorgplicht een vergunningplicht geldt, dan mag de voorgenomen handeling niet zondermeer worden uitgevoerd. Er moet dan eerst een vergunning zijn verleend, zoals bedoeld in artikel 3.3 van de Keur.

De vergunning kan bij het waterschap worden aangevraagd (zie hiervoor www.hdsr.nl of www.omgevingsloket.nl). Na het indienen van het formulier zal uw aanvraag worden beoordeeld, waarbij er zal worden vastgesteld of de handeling kan worden toegestaan door voorschriften aan de vergunning te verbinden. Uitgangspunt hierbij is dat eventueel op te treden nadelige effecten van de handeling kunnen worden weggenomen door de te stellen voorschriften. Daarnaast moet ook altijd aan de zorgplicht worden voldaan als bedoeld in artikel 3.1 van de Keur.

Het afwegingskader waar vergunningaanvragen aan worden getoetst kunt u nalezen in het document 'Beleidsregels bij de Keur Hoogheemraadschap De Stichtse Rijnlanden 2018'. Indien u nog verdere vragen heeft, kunt u ook contact opnemen met de afdeling Vergunningverlening & Handhaving van het waterschap.

14.3 Verrichten van handelingen in of boven natuurvriendelijke oevers

14.3.1 Stroomschema verrichten van handelingen in of boven natuurvriendelijke oevers

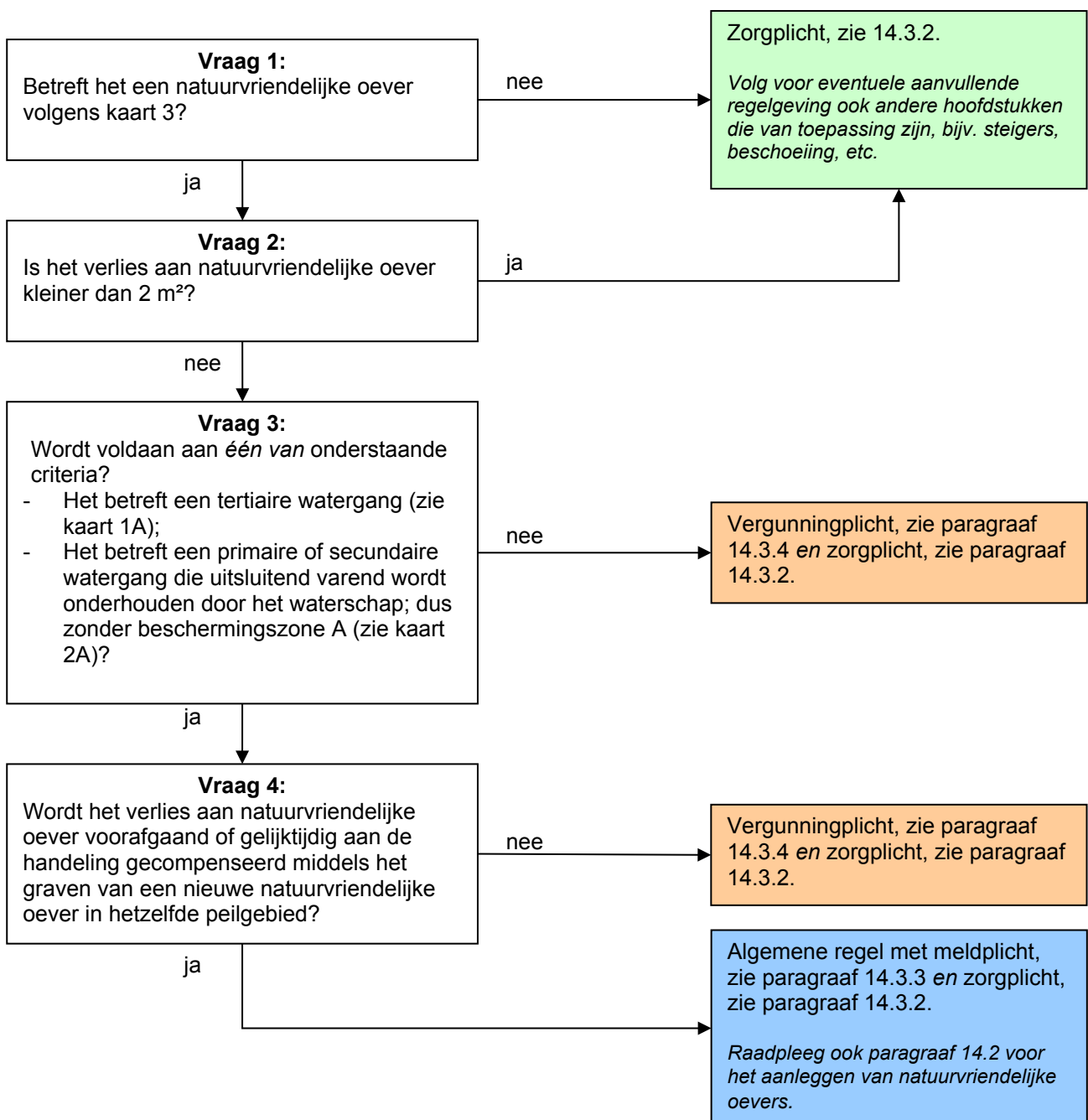

Toelichting bij vraag 1

Als het een natuurvriendelijke oever betreft die op de kaart 3 is aangegeven dan zijn handelingen in of boven deze oever niet zo maar toegestaan. Als de natuurvriendelijke oever niet op deze kaart is aangegeven dan is de zorgplicht van toepassing. Wel moet andere van toepassing zijnde regelgeving worden geraadpleegd.

Toelichting bij vragen 2, 3 en 4

Het waterschap heeft als doel de waterkwaliteit te verbeteren. Het aanleggen van natuurvriendelijke oevers past binnen dit beleidsdoel, terwijl het verwijderen van natuurvriendelijke oevers niet in dit streven past. In het geval een handeling van de initiatiefnemer een verlies van 2 m² aan natuurvriendelijke oever veroorzaakt, ontstaat er een verplichting om dit verlies voorafgaand of gelijktijdig met de handeling te compenseren middels het graven van een nieuwe natuurvriendelijke oever met hetzelfde oppervlak in hetzelfde peilgebied. In sommige situaties is dit niet mogelijk. Omdat dit per geval beoordeeld moet worden geldt hiervoor een vergunningplicht.

Als het verlies aan natuurvriendelijke oever kleiner is dan 2 m², dan hoeft dit verlies niet te worden gecompenseerd middels het graven van een nieuwe natuurvriendelijke oever. De handeling die het verlies aan natuurvriendelijke oever veroorzaakt dient wel te voldoen aan de regels die van toepassing zijn voor die handeling. Als er bijvoorbeeld een kleine steiger wordt aangelegd van maximaal 2 m² dan moet het aanleggen van deze steiger wel voldoen aan de regels opgenomen in hoofdstuk 6 betreffende de aanleg van steigers en vlonders.

Voor primaire en secundaire watergangen die vanaf de oever worden onderhouden, geldt ook een vergunningplicht als er gecompenseerd moet worden middels het graven van een nieuwe natuurvriendelijke oever. Dit komt overeen met de regelgeving voor het aanleggen van natuurvriendelijke oevers.

14.3.2 Zorgplicht

De zorgplicht zoals bedoeld in artikel 3.1 van de Keur is altijd van toepassing op handelingen binnen het beheergebied van het waterschap. Dit betekent dat de zorgplicht ook van toepassing is op de handelingen die onder de algemene regels vallen of de handelingen die vergunningplichtig zijn. Zorgplicht kan bijvoorbeeld inhouden dat:

- na afloop van de werkzaamheden het werk altijd in nette staat wordt achtergelaten. Hiermee wordt bedoeld dat oevers en taluds zodanig worden afgewerkt dat er geen grond of puin in de watergang kan raken en dat verondiepingen of vernauwingen van het oppervlaktewater, waardoor de doorstroming zou kunnen worden belemmerd, worden verwijderd indien deze een gevolg zijn van de werkzaamheden.

Het is aan de initiatiefnemer om al datgene te doen of na te laten waardoor aan de zorgplicht wordt voldaan.

14.3.3 Algemene regel met meldplicht

In het stroomschema wordt verwezen naar één of meer algemene regels, zoals bedoeld in artikel 3.2 van de Keur. Deze algemene regel(s) is/(zijn) hieronder uitgewerkt. Naast de algemene regel is ook altijd de zorgplicht van toepassing. Als u het stroomschema heeft doorlopen en u komt uit bij het vakje 'Algemene regel zonder meldplicht' of 'Algemene regel met meldplicht', dient u te voldoen aan de regelgeving uitgewerkt in de betreffende algemene regel.

Om te voldoen aan deze algemene regel dient de initiatiefnemer te voldoen aan de voorschriften in de volgende artikelen.

Artikel 1. Voorschriften uitvoering

- a. Nieuw aan te leggen natuurvriendelijke oevers die worden aangelegd ter compensatie van een verwijderde natuurvriendelijke oever, voldoen aan dezelfde afmetingen en hetzelfde profiel als de verwijderde natuurvriendelijke oever en voldoen aan de regelgeving in hoofdstuk 14.2 over het aanleggen van natuurvriendelijke oevers.

Artikel 2. Voorschriften meldplicht

- a. Minimaal twee weken voorafgaand aan de werkzaamheden wordt een melding gedaan bij het waterschap.
- b. Aan de melding wordt de volgende informatie toegevoegd:
 - een duidelijke locatietekening van de uit te voeren handeling in of boven de natuurvriendelijke oever;
 - een duidelijk overzicht van het verlies aan natuurvriendelijke oever en de te compenseren natuurvriendelijke oever in m²;
 - een duidelijke locatietekening van de te compenseren natuurvriendelijke oever;
 - de startdatum van de werkzaamheden.

Toelichting bij artikel 1

Een natuurvriendelijke oever is aangelegd met het doel om de waterkwaliteit te verbeteren. Als ter compensatie een kleinere natuurvriendelijke oever wordt aangelegd, dan zou dit de waterkwaliteit negatief kunnen beïnvloeden. Dat is niet wenselijk en daarom moet een oever van gelijke omvang worden aangelegd.

Toelichting bij artikel 2

Het verrichten van handelingen in of boven een natuurvriendelijke oever dient te worden gemeld, omdat dit een wijziging van het profiel van de watergang betekent, die moet worden geregistreerd in de Legger. De melding kan worden ingediend bij het waterschap zelf (www.hdsr.nl) of via het Omgevingsloket (www.omgevingsloket.nl).

14.3.4 Vergunningplicht

Als u in het stroomschema uitkomt bij het gekleurde vakje waarin is aangegeven dat naast de zorgplicht een vergunningplicht geldt, dan mag de voorgenomen handeling niet zondermeer worden uitgevoerd. Er moet dan eerst een vergunning zijn verleend, zoals bedoeld in artikel 3.3 van de Keur.

De vergunning kan bij het waterschap worden aangevraagd (zie hiervoor www.hdsr.nl of www.omgevingsloket.nl). Na het indienen van het formulier zal uw aanvraag worden beoordeeld, waarbij er zal worden vastgesteld of de handeling kan worden toegestaan door voorschriften aan de vergunning te verbinden. Uitgangspunt hierbij is dat eventueel op te treden nadelige effecten van de handeling kunnen worden weggenomen door de te stellen voorschriften. Daarnaast moet ook altijd aan de zorgplicht worden voldaan als bedoeld in artikel 3.1 van de Keur.

Het afwegingskader waar vergunningaanvragen aan worden getoetst kunt u nalezen in het document 'Beleidsregels bij de Keur Hoogheemraadschap De Stichtse Rijnlanden 2018'. Indien u nog verdere vragen heeft, kunt u ook contact opnemen met de afdeling Vergunningverlening & Handhaving van het waterschap.