

25 Graafwerkzaamheden bij een waterkering

25.1 Inleiding

In dit hoofdstuk is de handeling 'graafwerkzaamheden bij een waterkering' uitgewerkt. Onder deze handeling verstaan we:

- ontgravingen voor de realisatie van bouwwerken;
- het aanleggen, verlengen, verbreden, of verdiepen van een watergang, vijver of waterberging;
- het uitvoeren van diepere ontgravingen (bijvoorbeeld zand- en kleiwinputten);
- het verleggen van waterkeringen.

Graafwerkzaamheden bij een waterkering zijn niet zondermeer toegestaan. Door deze werkzaamheden zou de staat van een waterkering en/of de erosiebestendige bekleding van de waterkering kunnen worden aangetast. Om dat te voorkomen, is hiervoor regelgeving opgesteld, welke hieronder verder is uitgewerkt.

Deze regelgeving is van toepassing op de zone waterstaatswerk van de waterkering en de beschermingszone van de waterkering.

Indien voor onderhoud aan een watergang graafwerkzaamheden moeten worden uitgevoerd om die watergang in overeenstemming te brengen met het daarvoor in de Legger vastgestelde profiel, dan wordt dit niet aangemerkt als graafwerkzaamheden, maar als onderhoud. Dit hoofdstuk is dan niet van toepassing.

Voor specifieke graafwerkzaamheden, zoals graafwerkzaamheden voor de aanleg van kabels en leidingen, zijn aparte regels vastgesteld. In dat geval moet worden voldaan aan de specifiek daarvoor geldende regels en is dit hoofdstuk niet van toepassing.

Als u van plan bent om graafwerkzaamheden bij een waterkering uit te voeren, doorloop dan de stroomschema's opgenomen in dit hoofdstuk. U ziet dan of de handeling is toegestaan en welke regels van toepassing zijn.

Stroomschema's

In dit hoofdstuk is een aantal stroomschema's opgenomen. Het stroomschema in paragraaf 25.2 verwijst u naar het juiste stroomschema voor de soort waterkering waarbij u de handeling gaat uitvoeren. Nadat u het stroomschema in paragraaf 25.2 heeft gevolgd, doorloopt u het betreffende stroomschema opgenomen in de volgende paragrafen van dit hoofdstuk.

De stroomschema's zijn opgebouwd uit een aantal vragen (criteria). De vragen in de stroomschema's zijn nader toegelicht in de *toelichting*. Als het stroomschema doorlopen is, resulteert dat in een bepaalde uitkomst. Deze uitkomst kan zijn:

- zorgplicht;
- zorgplicht en algemene regel zonder meldplicht;
- zorgplicht en algemene regel met meldplicht;
- zorgplicht en vergunningplicht.

Deze uitkomsten zijn in dit hoofdstuk nader toegelicht en uitgewerkt in regelgeving die van toepassing is. Als u een handeling gaat uitvoeren, dient u de voorschriften en regelgeving die in de betreffende paragrafen zijn uitgewerkt na te leven.

Aanvullende regelgeving

Naast de regelgeving die in dit hoofdstuk is opgenomen kan er ook nog andere regelgeving van het waterschap van toepassing zijn. Ook die regelgeving moet dan worden opgevolgd. Zo kan bijvoorbeeld de volgende regelgeving van toepassing zijn:

- Hoofdstuk 2 '*Graven van of in oppervlaktewater*' indien bij het verrichten van graafwerkzaamheden:
 - een nieuwe watergang wordt aangelegd, of
 - een bestaande watergang wordt verbreed, of
 - een bestaande watergang wordt verlengd, of
 - diepere ontgravingen (zand- en kleiwinputten) worden uitgevoerd.

Verder kan er naast de regelgeving die in dit hoofdstuk wordt uitgewerkt c.q. benoemd, ook nog andere wet- en regelgeving van toepassing zijn (de genoemde regelgeving is dus niet limitatief). Het is aan de initiatiefnemer zelf om na te gaan of hij ook nog aan andere uitvoeringsregels en/of andere regelgeving moet voldoen.

25.2 Algemeen stroomschema graafwerkzaamheden bij een waterkering

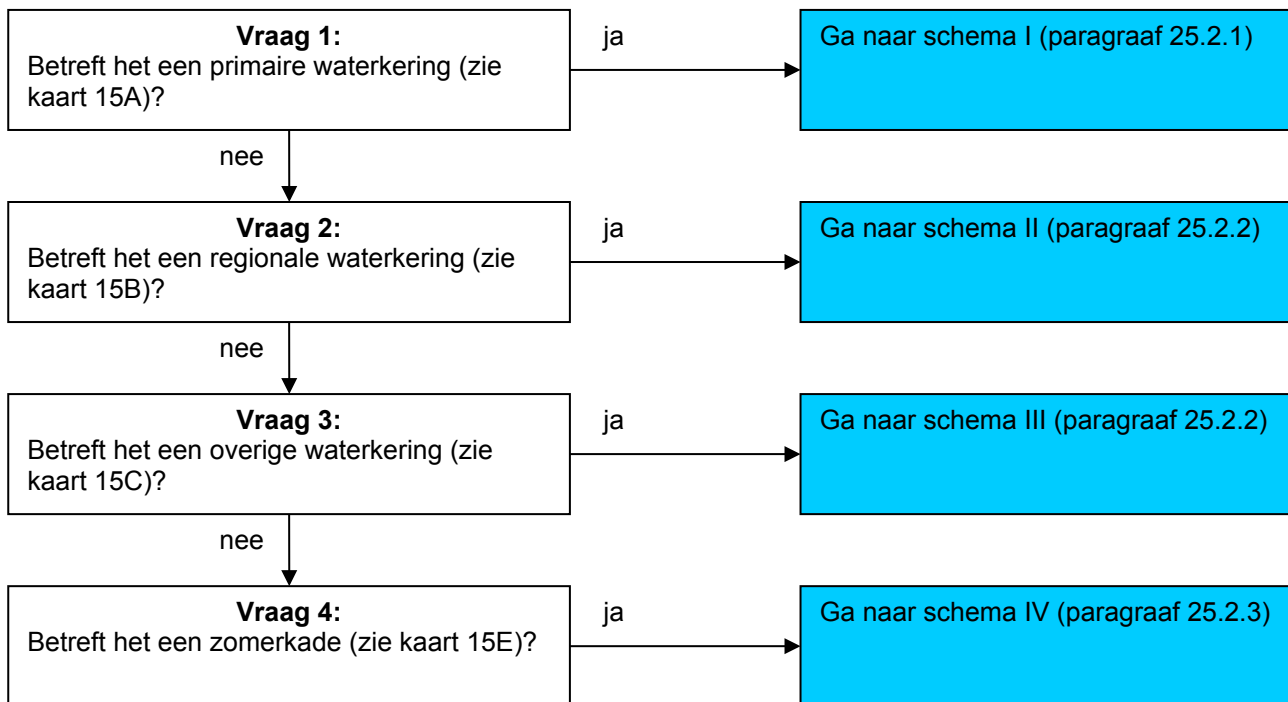

Toelichting bij vragen 1 t/m 4

Omdat de regelgeving voor de 4 verschillende waterkeringen niet overal hetzelfde is, zijn er verschillende stroomschema's gemaakt. Deze stroomschema's zijn in de volgende paragrafen weergegeven.

25.2.1 Graafwerkzaamheden bij een primaire waterkering: stroomschema I

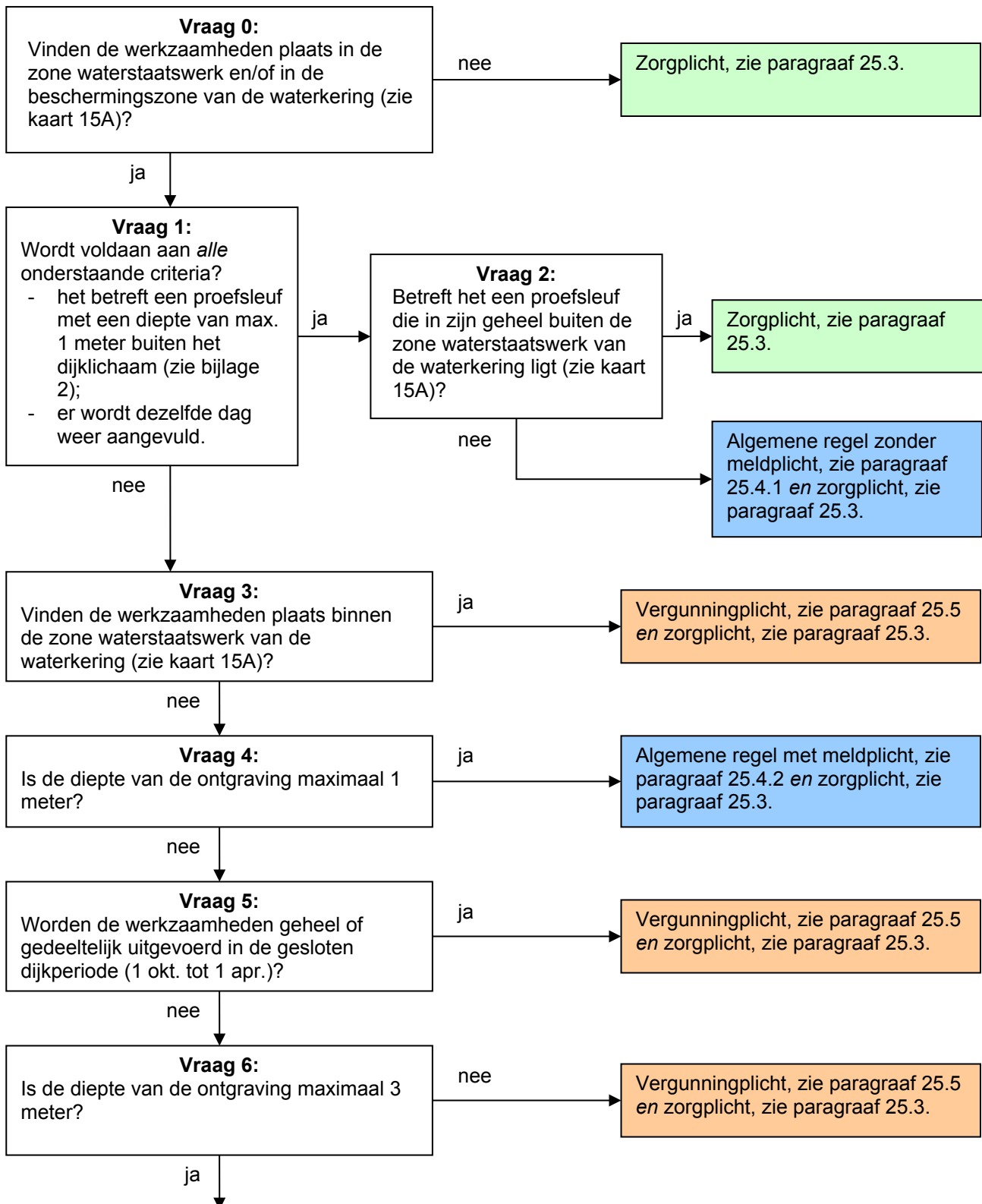

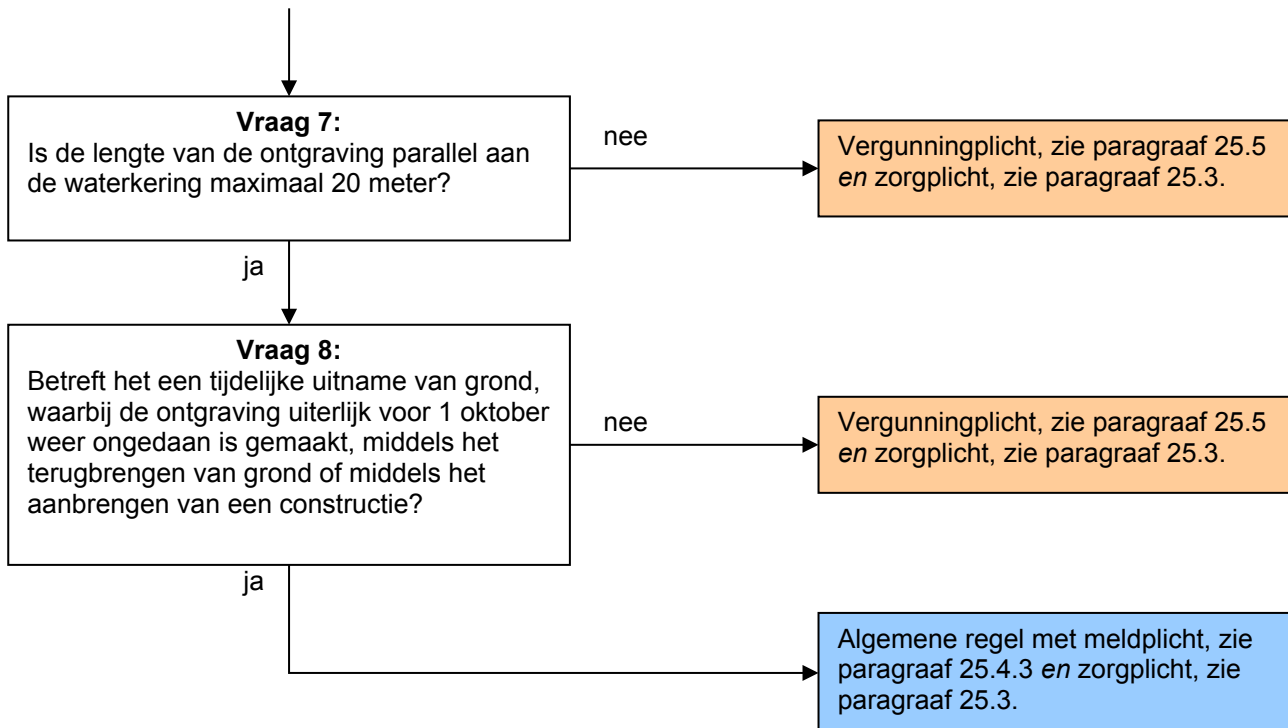

Toelichting bij vraag 0

Deze regelgeving is alleen van toepassing wanneer er graafwerkzaamheden worden verricht in de zone waterstaatswerk of in de beschermingszone van een primaire waterkering. Hierbuiten geldt alleen de zorgplicht.

Toelichting bij vragen 1 en 2

Bij proefsleuven tot 1 meter diep gaat het om kortdurende ontgravingen waarbij aan het eind van de dag waarop de ontgraving plaats vindt weer is aangevuld. Deze worden bij primaire waterkeringen toegestaan onder een algemene regel zonder meldplicht als ze zich in de 'zone waterstaatswerk' buiten het dijklichaam bevinden. Buiten de zone waterstaatswerk geldt voor proefsleuven alleen de zorgplicht.

Toelichting bij vraag 3

Het uitvoeren van graafwerkzaamheden in de zone waterstaatswerk van de primaire waterkering kan negatieve gevolgen hebben voor de erosiebestendigheid en de stabiliteit van de waterkering. Per geval moet worden bekeken of, en onder welke voorwaarden, dit kan worden toegestaan en daarom geldt hiervoor een vergunningplicht. Hiermee valt dus ook een '*verlegging van een waterkering*' onder de vergunningplicht. Zo'n verlegging kan noodzakelijk zijn bij bijvoorbeeld een herinrichtingsplan van een gebied.

Toelichting bij vraag 4

Wanneer de graafwerkzaamheden, buiten de zone waterstaatswerk, een diepte hebben van maximaal 1 meter, dan vallen deze werkzaamheden onder de algemene regel met meldplicht. De meldplicht geldt omdat het waterschap op de hoogte wil zijn van de werkzaamheden, waarbij het bijvoorbeeld kan gaan om het graven van een watergang of een vijver in de beschermingszone van de primaire waterkering. Hiervoor geldt dat het gehele profiel van de te graven watergang buiten de zone waterstaatswerk van de waterkering moet liggen.

Toelichting bij vraag 5

Voor diepere graafwerkzaamheden dan die genoemd bij vraag 4 geldt, dat deze niet plaats mogen vinden in de gesloten dijkperiode. Slechts in uitzonderlijke gevallen kan hiervan worden afgeweken. Daarom geldt hiervoor een vergunningplicht.

Toelichting bij vragen 6, 7 en 8

De ontgravingen genoemd onder de vragen 6, 7 en 8 betreffen een tijdelijke uitname van grond. Met een tijdelijke uitname van grond wordt in dit verband bedoeld dat de uitname van grond weer ongedaan wordt gemaakt. Dit kan door middel van het terugbrengen van grond, maar het kan ook betekenen dat er iets anders voor wordt teruggebracht, bijvoorbeeld een kelder. Alleen het vullen van het ontgraven gat met water is niet voldoende om de ontgraving weer ongedaan te maken. Voor 1 oktober moet de ontgraving weer ongedaan zijn gemaakt of moet de constructie (bijvoorbeeld de kelder) gereed zijn en de ruimte eromheen zijn aangevuld.

De reden dat de ontgraving voor 1 oktober weer moet zijn aangevuld is dat er in de gesloten dijkperiode (van 1 oktober tot 1 april) geen gat mag achterblijven in de beschermingszone van de primaire waterkering. Dit geeft anders een verhoogd risico op piping (het stromen van water door een kade, dijk of ander kunstwerk als gevolg van een groot waterstandsverschil tussen binnen- en buitendijks). De intredelijn (grenslijn) voor piping ligt in de beschermingszone van de waterkering, waardoor hier in de gesloten dijkperiode geen gat mag achterblijven.

Deze ontgravingen – tot maximaal 3 meter diepte, over maximaal 20 meter lengte parallel aan de waterkering en die voor 1 oktober weer ongedaan worden gemaakt - vallen onder de algemene regel met meldplicht. In verband met genoemde risico's wil het waterschap op de hoogte zijn van deze werkzaamheden.

25.2.2 Graafwerkzaamheden bij een regionale en overige waterkering: stroomschema's II en III

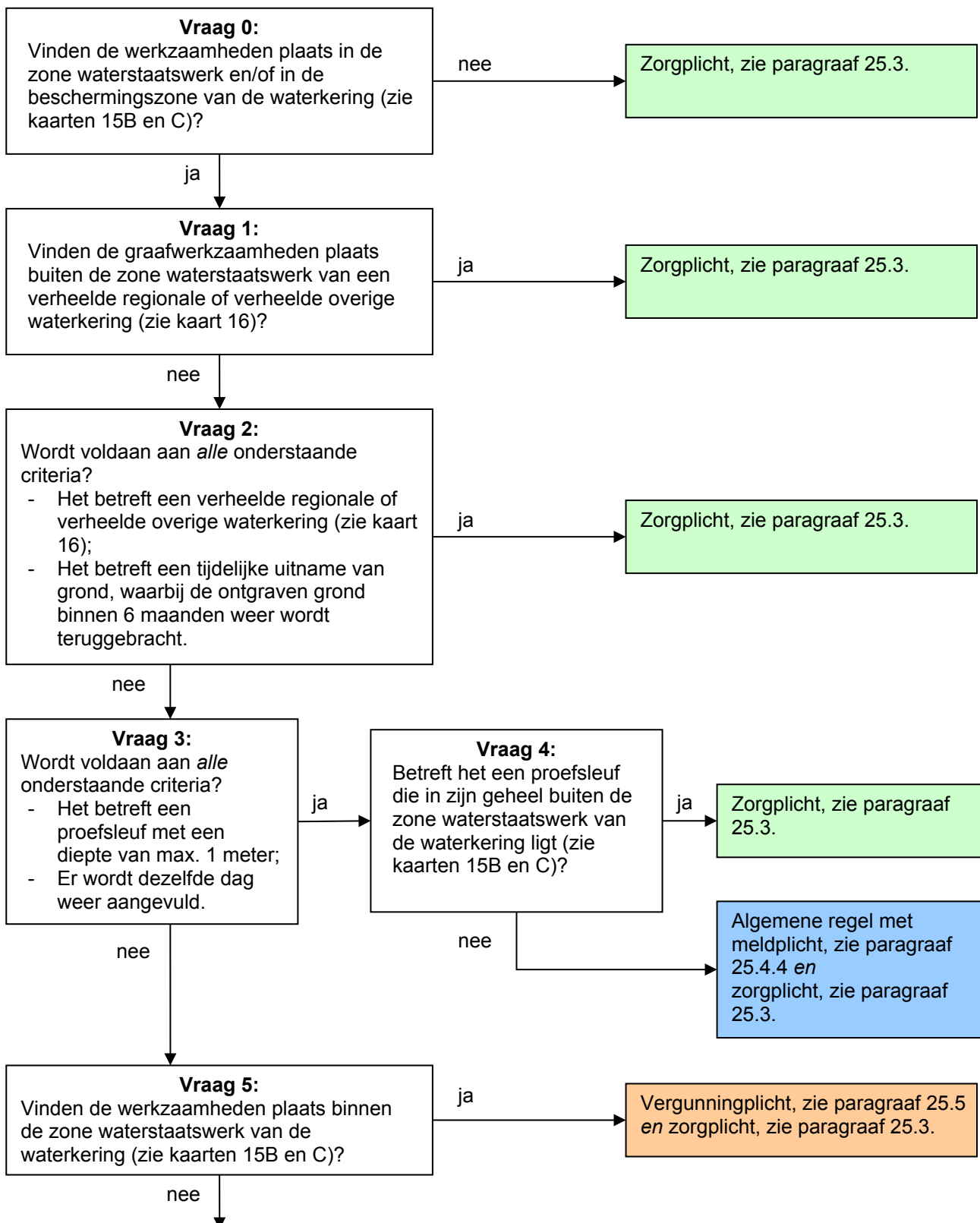

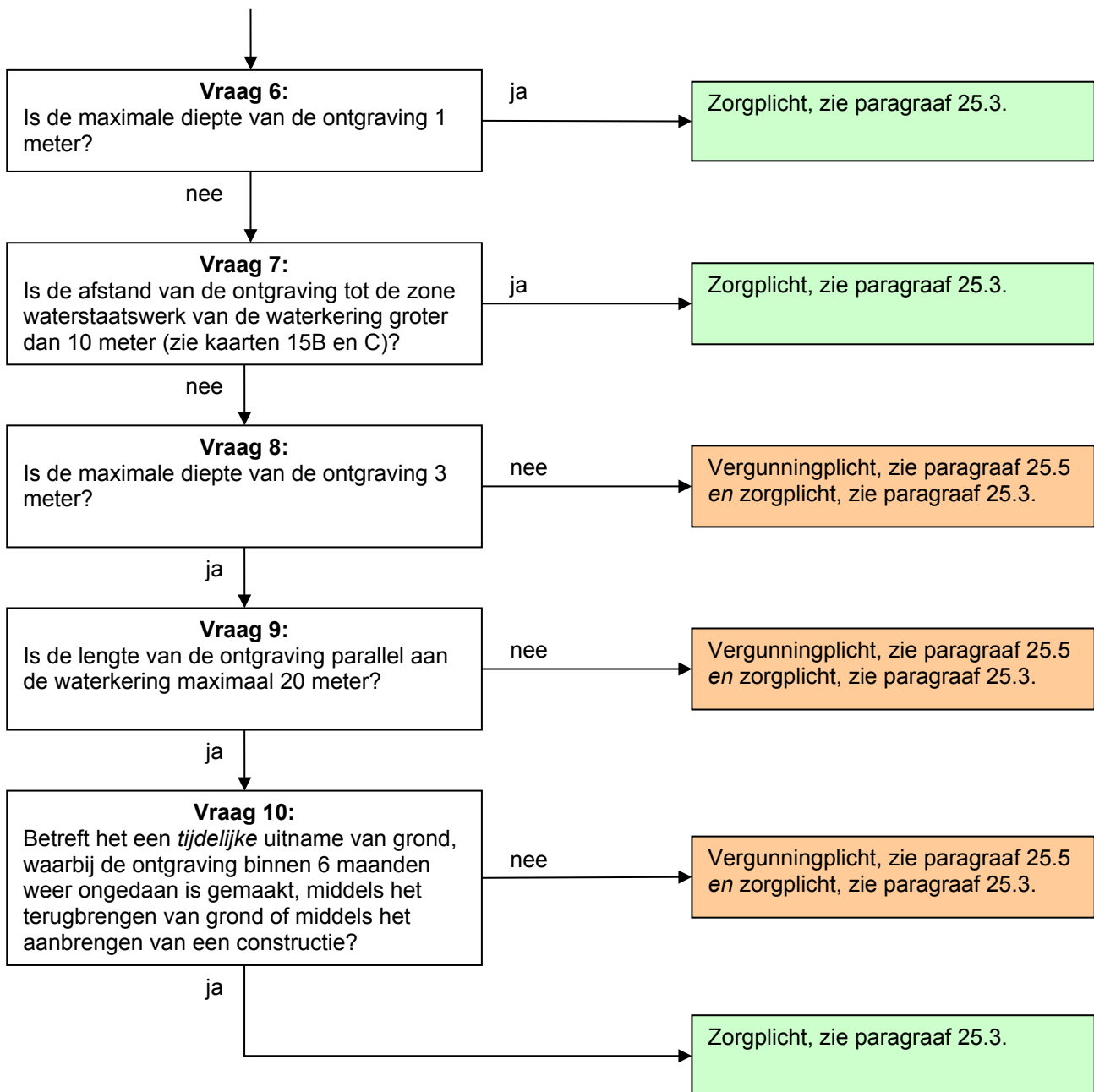

Toelichting bij vraag 0

Deze regelgeving is alleen van toepassing wanneer er graafwerkzaamheden worden verricht in de zone waterstaatswerk of in de beschermingszone van een regionale of overige waterkering. Hierbuiten geldt alleen de zorgplicht.

Toelichting bij vraag 1

Als de graafwerkzaamheden niet in de zone waterstaatswerk van de waterkering worden uitgevoerd maar in de beschermingszone van de waterkering dan vallen de werkzaamheden onder de zorgplicht als het om een verheelde regionale of verheelde overige waterkering gaat.

Toelichting bij vraag 2

Verheelde kades zijn niet altijd in het landschap als waterkering te herkennen: het is een van nature aanwezige verhoging in het landschap die bijvoorbeeld een boezem- polderkade of land- of peilscheiding vormt. Het betreft vaak een hoger gelegen gebied waarachter de feitelijke polder ligt. Het kan bijvoorbeeld ook gaan om een brede weg langs het water waarin een theoretisch profiel van een kering is gedefinieerd.

Het uitvoeren van graafwerkzaamheden in verheelde regionale of verheelde overige waterkeringen heeft geen negatieve gevolgen voor de veiligheid als het om een tijdelijke uitname van grond gaat en de zorgplicht in acht wordt genomen. Met een tijdelijke uitname van grond wordt in dit verband bedoeld dat de grond binnen 6 maanden weer moet zijn teruggebracht.

Toelichting bij vragen 3 en 4

Bij proefsleuven tot 1 meter diep gaat het om ontgravingen waarbij aan het eind van de dag waarop de ontgraving plaats vindt weer is aangevuld. Deze worden bij regionale en overige waterkeringen toegestaan onder een algemene regel met meldplicht als ze zich in de 'zone waterstaatswerk' bevinden. Buiten de zone waterstaatswerk geldt voor proefsleuven alleen de zorgplicht.

Toelichting bij vraag 5

Het uitvoeren van graafwerkzaamheden in de zone waterstaatswerk van de waterkering kan negatieve gevolgen hebben voor de erosiebestendigheid en de stabiliteit van de waterkering. Per geval moet worden bekeken of, en onder welke voorwaarden, dit kan worden toegestaan. Daarom geldt hiervoor een vergunningplicht. Ook een verlegging van een waterkering valt onder de vergunningplicht. Zo'n verlegging kan noodzakelijk zijn bij de aanleg van bijvoorbeeld een insteekhaven of bij een herinrichtingsplan van een gebied.

Het uitvoeren van baggerwerkzaamheden in watergangen valt niet onder het uitvoeren van graafwerkzaamheden mits niet dieper wordt gebaggerd dan tot het leggerprofiel van de watergang. Er is dan sprake van onderhoudswerkzaamheden.

Toelichting bij vraag 6

Wanneer de graafwerkzaamheden, buiten de zone waterstaatswerk, een diepte hebben van maximaal 1 meter, dan geldt alleen de zorgplicht.

Toelichting bij vraag 7

Wanneer de graafwerkzaamheden plaatsvinden buiten een zone van 10 meter uit de zone waterstaatswerk van de waterkering, heeft dit geen negatieve gevolgen voor de stabiliteit van de waterkering mits de zorgplicht in acht wordt genomen.

Toelichting bij vragen 8, 9 en 10

De ontgravingen genoemd onder de vragen 8, 9 en 10 betreffen een tijdelijke uitname van grond. Met een tijdelijke uitname van grond wordt in dit verband bedoeld dat de uitname van grond weer ongedaan wordt gemaakt. Dit kan door middel van het terugbrengen van grond, maar het kan ook betekenen dat er iets anders voor wordt teruggebracht, bijvoorbeeld een kelder. Alleen het vullen van het ontgraven gat met water is niet voldoende om de ontgraving weer ongedaan te maken.

Binnen 6 maanden moet de ontgraving weer ongedaan zijn gemaakt of moet de constructie (bijvoorbeeld de kelder) gereed zijn en de ruimte eromheen zijn aangevuld.

Deze graafwerkzaamheden, tot maximaal drie meter diepte, over maximaal 20 meter lengte parallel aan de waterkering, waarbij de ontgraving binnen 6 maanden weer ongedaan is gemaakt, vallen onder de zorgplicht. Zodra er wordt afgeweken van een van deze criteria geldt er een vergunningsplicht.

25.2.3 Graafwerkzaamheden bij een zomerkade: stroomschema IV

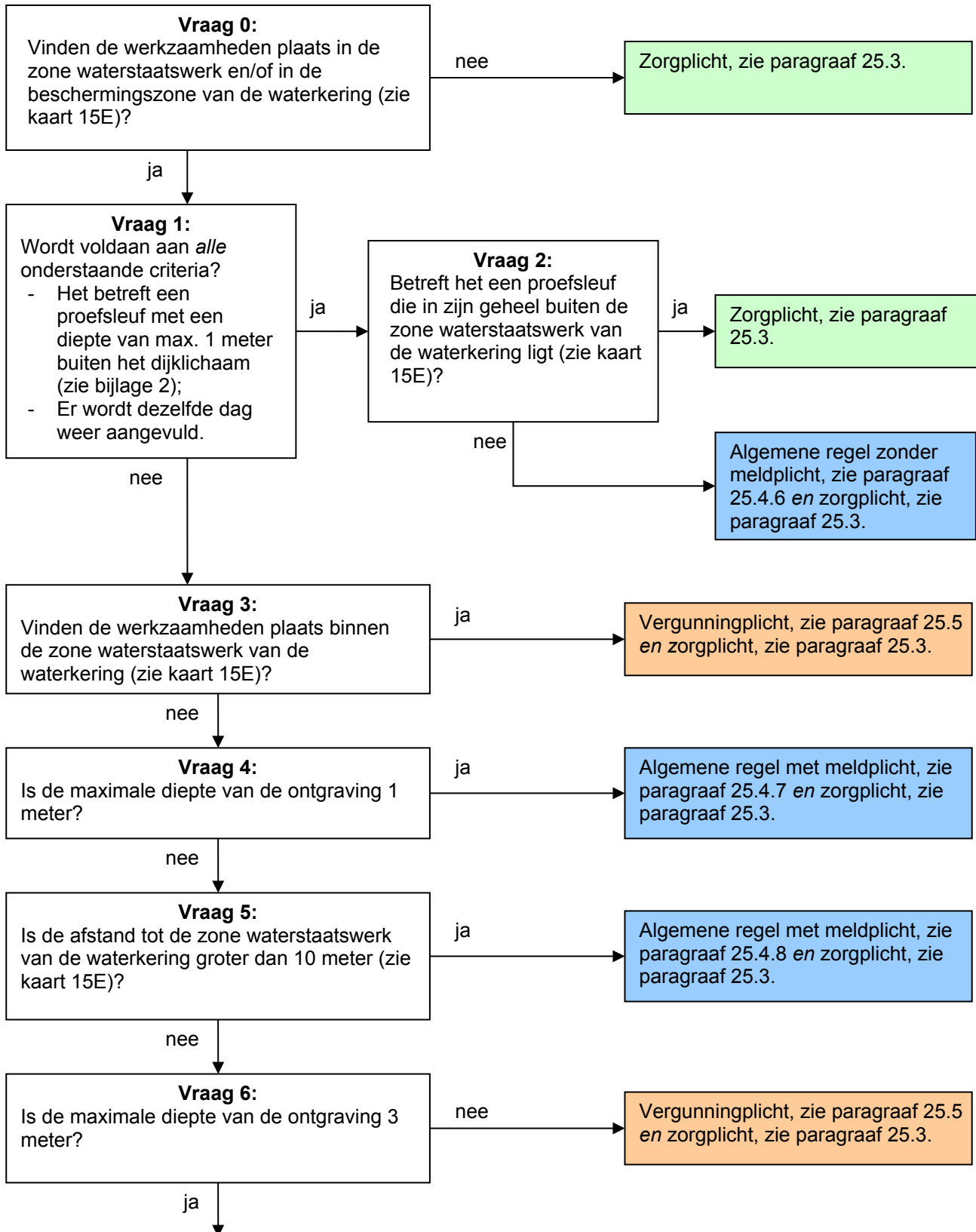

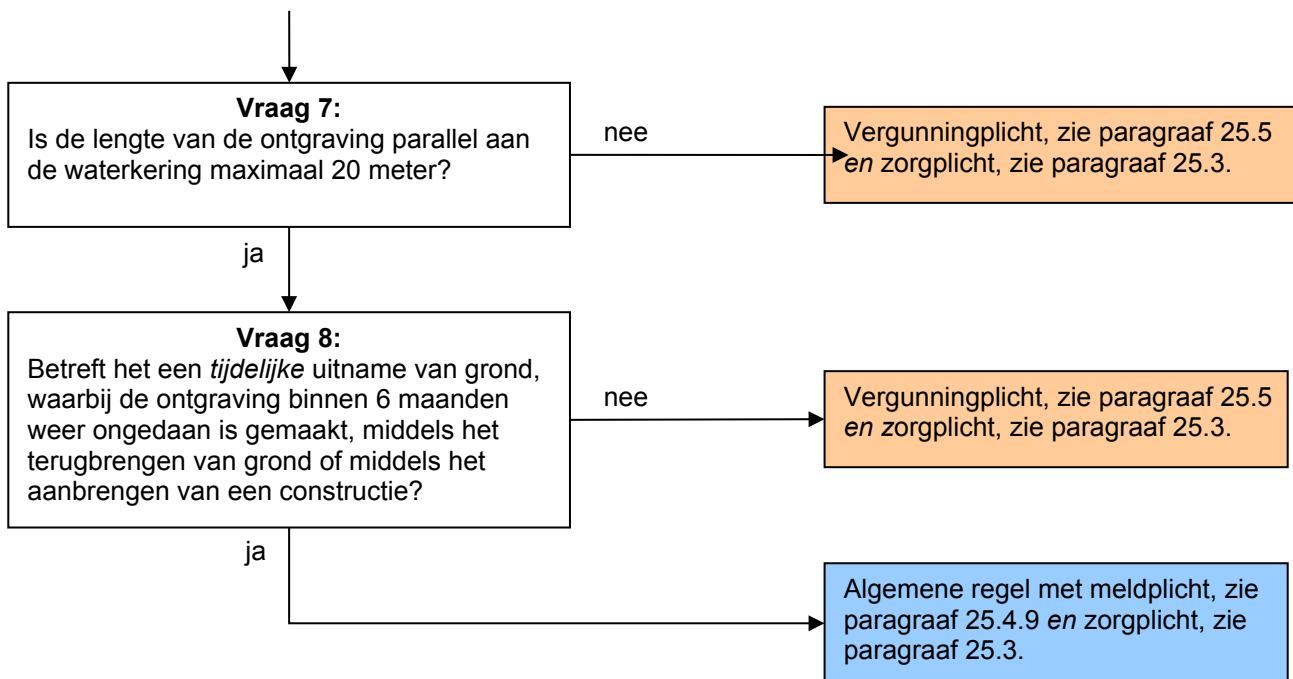

Toelichting bij vraag 0

Deze regelgeving is alleen van toepassing wanneer er graafwerkzaamheden worden verricht in de zone waterstaatswerk of in de beschermingszone van een zomerkade. Hierbuiten geldt alleen de zorgplicht.

Toelichting bij vragen 1 en 2

Bij proefsleuven tot 1 meter diep gaat het om ontgravingen waarbij aan het eind van de dag waarop de ontgraving plaats vindt, het ontgraven gat weer is aangevuld. Deze worden bij zomerkades toegestaan onder een algemene regel zonder meldplicht als ze zich in de 'zone waterstaatswerk' buiten het dijklichaam bevinden. Buiten de zone waterstaatswerk geldt voor proefsleuven alleen de zorgplicht.

Toelichting bij vraag 3

Het uitvoeren van graafwerkzaamheden in de zone waterstaatswerk van de zomerkade kan negatieve gevolgen hebben voor de erosiebestendigheid en de stabiliteit van de waterkering. Per geval moet worden bekeken of, en onder welke voorwaarden, dit kan worden toegestaan. Daarom geldt hiervoor een vergunningplicht. Ook een verlegging van een waterkering valt onder de vergunningplicht. Zo'n verlegging kan noodzakelijk zijn bij bijvoorbeeld een herinrichtingsplan van een gebied.

Toelichting bij vraag 4

Wanneer de graafwerkzaamheden, buiten de zone waterstaatswerk, een diepte hebben van maximaal 1 meter, dan vallen deze werkzaamheden onder de algemene regel met meldplicht, aangezien het waterschap op de hoogte wil zijn van de werkzaamheden.

Toelichting bij vraag 5

Wanneer de graafwerkzaamheden plaatsvinden buiten een zone van 10 meter uit de zone waterstaatswerk van de waterkering heeft dit geen negatieve gevolgen voor de stabiliteit van de waterkering, mits wordt voldaan aan de voorschriften in de algemene regel. Er geldt een meldplicht omdat het waterschap op de hoogte wil zijn van de werkzaamheden.

Toelichting bij vragen 6, 7 en 8

De ontgravingen genoemd onder de vragen 6, 7 en 8 betreffen een tijdelijke uitname van grond. Met een tijdelijke uitname van grond wordt in dit verband bedoeld dat de uitname van grond weer ongedaan wordt gemaakt. Dit kan door middel van het terugbrengen van grond, maar het kan ook

betekenen dat er iets anders voor wordt teruggebracht, bijvoorbeeld een kelder. Alleen het vullen van het ontgraven gat met water is niet voldoende om de ontgraving weer ongedaan te maken. Binnen 6 maanden moet de ontgraving weer ongedaan zijn gemaakt of moet de constructie (bijvoorbeeld de kelder) gereed zijn en de ruimte eromheen zijn aangevuld.

Bij zomerkades is geen gevaar voor piping zoals bij de primaire waterkering het geval is. Daarom geldt hier niet de gesloten dijkperiode.

Deze graafwerkzaamheden, tot maximaal 3 meter diepte, over maximaal 20 meter lengte parallel aan de waterkering, waarbij de ontgraving binnen 6 maanden weer ongedaan is gemaakt, vallen niet onder de vergunningsplicht, maar wel onder de algemene regel met meldplicht, omdat het waterschap op de hoogte wil zijn van de werkzaamheden.

25.3 Zorgplicht

De zorgplicht zoals bedoeld in artikel 3.1 van de Keur is altijd van toepassing op handelingen binnen het beheergebied van het waterschap. Dit betekent dat de zorgplicht ook van toepassing is op de handelingen die onder de algemene regels vallen of de handelingen die vergunningplichtig zijn. Zorgplicht kan bijvoorbeeld inhouden dat:

- de kerende hoogte, de stabiliteit en het waterkerend vermogen van de waterkering, zowel tijdens de uitvoering als na gereedkomen van het werk, niet worden aangetast;
- de opslag van materiaal, materieel en/of grond niet leidt tot nazakkingen, zettingen of tot beschadiging van de erosiebestendige bekleding van de waterkering;
- eventuele nazakkingen of zettingen van de waterkering, die als gevolg van de werkzaamheden zijn ontstaan, direct worden hersteld;
- een eventuele beschadiging van de erosiebestendige bekleding van de waterkering, die als gevolg van de werkzaamheden is ontstaan, direct worden hersteld;
- de afvoer van kwelwater en regenwater, zowel tijdens als na de uitvoering van de werkzaamheden, niet wordt belemmerd;
- indien er een weg op de waterkering ligt, wordt voorkomen dat door de werkzaamheden het verkeer zodanig gehinderd wordt dat de bermen en taluds van de waterkering beschadigd raken; en/of
- voor de aan- en afvoer van materiaal en materieel gebruik wordt gemaakt van bestaande (half)verhardingen van, naar en op de waterkering.

Het is aan de initiatiefnemer om al datgene te doen of na te laten waardoor aan de zorgplicht wordt voldaan.

25.4 Algemene regel

In de stroomschema's wordt verwezen naar één of meer algemene regels, zoals bedoeld in artikel 3.2 van de Keur. Deze algemene regel(s) is/(zijn) hieronder uitgewerkt. Naast de algemene regel is ook altijd de zorgplicht van toepassing. Als u het stroomschema heeft doorlopen en u komt uit bij het vakje algemene regel zonder meldplicht of algemene regel met meldplicht, dient u te voldoen aan de regelgeving uitgewerkt in de betreffende algemene regel.

25.4.1 Algemene regel zonder meldplicht

Om te voldoen aan de algemene regel dient de initiatiefnemer te voldoen aan de voorschriften in het volgende artikel.

Artikel 1. Voorschriften uitvoering

- a. Alle ontgravingen blijven tot een minimum beperkt. Direct na het gereedkomen van de werken of onderdelen daarvan, waarvoor de ontgraving nodig was, wordt de ontgraving aangevuld met de uitkomende grond, in omgekeerde volgorde van ontgraving, in lagen van maximaal 0,30 meter dik, waarbij elke laag afzonderlijk wordt verdicht.

- b. Bij grondtekorten wordt buitendijks, binnen de zone waterstaatswerk, klei toegepast conform bijlage 3, waarbij wordt aangevuld in lagen van maximaal 0,30 meter dik en elke laag afzonderlijk wordt verdicht.
- c. De initiatiefnemer treft op aanwijzing van het waterschap al die maatregelen die nodig zijn om het waterkerend vermogen te waarborgen. Dit zou in bepaalde gevallen (bijvoorbeeld bij extreem hoog water) kunnen betekenen dat de werkzaamheden tijdelijk moeten worden gestaakt.

Toelichting bij artikel 1

In dit artikel zijn de voorschriften opgesomd waaraan de uit te voeren werkzaamheden dienen te voldoen. De voorschriften zien er op dat bij de uitvoering van de werkzaamheden wordt voorkomen dat uitspoeling van grond kan optreden, waardoor risico ontstaat voor de stabiliteit van de waterkering. De uitgegraven grond moet in omgekeerde volgorde worden teruggebracht om te zorgen voor een goede hechting van de grondlagen. Indien er onvoldoende grond aanwezig is, moet er i.v.m. het gevaar op piping buitendijks, binnen de zone waterstaatswerk klei, worden toegepast conform bijlage 3. De hechting van de verschillende grondlagen is belangrijk voor de instandhouding van de waterkering.

25.4.2 Algemene regel met meldplicht

Om te voldoen aan de algemene regel dient de initiatiefnemer te voldoen aan de voorschriften in de volgende artikelen.

Artikel 1. Voorschriften uitvoering

- a. De initiatiefnemer treft op aanwijzing van het waterschap al die maatregelen die nodig zijn om het waterkerend vermogen te waarborgen. Dit zou in bepaalde gevallen (bijvoorbeeld bij extreem hoog water) kunnen betekenen dat de werkzaamheden tijdelijk moeten worden gestaakt.

Artikel 2. Voorschriften meldplicht

- a. Voorafgaand aan de werkzaamheden wordt een melding gedaan bij het waterschap.
- b. Aan de melding wordt de volgende informatie toegevoegd:
 - een duidelijke locatietekening van de uit te voeren werkzaamheden;
 - een duidelijke tekening van de uit te voeren graafwerkzaamheden.

Toelichting bij artikel 1

In dit artikel zijn de voorschriften opgesomd waaraan de uit te voeren werkzaamheden dienen te voldoen. De voorschriften zien er op dat bij de uitvoering van de werkzaamheden het waterkerend vermogen van de waterkering is gewaarborgd.

Toelichting bij artikel 2

De werkzaamheden moeten worden gemeld. De melding kan worden ingediend bij het waterschap zelf (www.hdsr.nl) of via het Omgevingsloket (www.omgevingsloket.nl).

25.4.3 Algemene regel met meldplicht

Om te voldoen aan de algemene regel dient de initiatiefnemer te voldoen aan de voorschriften in de volgende artikelen.

Artikel 1. Voorschriften uitvoering

- a. De initiatiefnemer treft op aanwijzing van het waterschap al die maatregelen die nodig zijn om het waterkerend vermogen te waarborgen. Dit zou in bepaalde gevallen (bijvoorbeeld bij extreem hoog water) kunnen betekenen dat de werkzaamheden

tijdelijk moeten worden gestaakt.

Artikel 2. Voorschriften meldplicht

- a. Minimaal 2 weken voorafgaand aan de werkzaamheden wordt een melding gedaan bij het waterschap.
- b. Aan de melding wordt de volgende informatie toegevoegd:
 - een duidelijke locatietekening van de uit te voeren werkzaamheden;
 - een duidelijke tekening van de graafwerkzaamheden;
 - een planning met daarin minimaal de start- en einddatum van de werkzaamheden.

Toelichting

Zie toelichting bij 25.4.2.

25.4.4 Algemene regel met meldplicht

Om te voldoen aan de algemene regel dient de initiatiefnemer te voldoen aan de voorschriften in de volgende artikelen.

Artikel 1. Voorschriften uitvoering

- a. Alle ontgravingen blijven tot een minimum beperkt. Direct na het gereedkomen van de werken of onderdelen daarvan, waarvoor de ontgraving nodig was, wordt de ontgraving aangevuld met de uitkomende grond, in omgekeerde volgorde van ontgraving, in lagen van maximaal 0,30 meter dik, waarbij elke laag afzonderlijk wordt verdicht.
- b. Bij grondtekorten wordt klei toegepast conform bijlage 3, waarbij wordt aangevuld in lagen van maximaal 0,30 meter dik en elke laag afzonderlijk wordt verdicht.
- c. Direct na afloop van de werkzaamheden wordt de geroerde grond voorzien van een erosiebestendige bekleding of ingezaaid met een geschikt graszaadmengsel (bijvoorbeeld BG3; 40 gram zaad per vierkante meter of een bloemrijk graszaadmengsel geschikt voor toepassing op dijken), goed aansluitend op de bestaande erosiebestendige bekleding van de waterkering.

Artikel 2. Voorschriften meldplicht

- a. Minimaal twee weken voorafgaand aan de werkzaamheden wordt een melding gedaan bij het waterschap.
- b. Aan de melding wordt de volgende informatie toegevoegd:
 - een duidelijke locatietekening van de uit te voeren werkzaamheden;
 - een duidelijke tekening van de graafwerkzaamheden;
 - een planning met daarin minimaal de start- en einddatum van de werkzaamheden.

Toelichting bij artikel 1

In dit artikel zijn de voorschriften opgesomd waaraan de uit te voeren werkzaamheden dienen te voldoen. De voorschriften zien er op dat bij de uitvoering van de werkzaamheden wordt voorkomen dat uitspoeling van grond kan optreden, waardoor risico ontstaat voor de stabiliteit van de waterkering. De uitgegraven grond moet in omgekeerde volgorde worden teruggebracht om te zorgen voor een goede hechting van de grondlagen. Indien er onvoldoende grond aanwezig is moet er klei worden toegepast conform bijlage 3. De hechting van de verschillende grondlagen is belangrijk voor de instandhouding van de waterkering.

Toelichting bij artikel 2

De werkzaamheden moeten worden gemeld. De melding kan worden ingediend bij het waterschap zelf (www.hdsr.nl) of via het Omgevingsloket (www.omgevingsloket.nl).

25.4.5 Algemene regel zonder meldplicht

Om te voldoen aan de algemene regel dient de initiatiefnemer te voldoen aan de voorschriften in het volgende artikel.

Artikel 1. Voorschriften uitvoering

- a. Alle ontgravingen blijven tot een minimum beperkt. Direct na het gereedkomen van de werken of onderdelen daarvan, waarvoor de ontgraving nodig was, wordt de ontgraving aangevuld met de uitkomende grond, in omgekeerde volgorde van ontgraving, in lagen van maximaal 0,30 meter dik, waarbij elke laag afzonderlijk wordt verdicht.
- b. De initiatiefnemer treft op aanwijzing van het waterschap al die maatregelen die nodig zijn om het waterkerend vermogen te waarborgen. Dit zou in bepaalde gevallen (bijvoorbeeld bij extreem hoog water) kunnen betekenen dat de werkzaamheden tijdelijk moeten worden gestaakt.

Toelichting bij artikel 1

In dit artikel zijn de voorschriften opgesomd waaraan de uit te voeren werkzaamheden dienen te voldoen. De voorschriften zien er op dat bij de uitvoering van de werkzaamheden wordt voorkomen dat uitspoeling van grond kan optreden, waardoor risico ontstaat voor de stabiliteit van de waterkering. De uitgegraven grond moet in omgekeerde volgorde worden teruggebracht om te zorgen voor een goede hechting van de grondlagen. De hechting van de verschillende grondlagen is belangrijk voor de instandhouding van de waterkering.

25.4.6 Algemene regel met meldplicht

Zie paragraaf 25.4.2.

25.4.7 Algemene regel met meldplicht

Zie paragraaf 25.4.2.

25.4.9 Algemene regel met meldplicht

Zie paragraaf 25.4.3.

25.5 Vergunningplicht

Als u in het stroomschema uitkomt bij het gekleurde vakje waarin is aangegeven dat naast de zorgplicht een vergunningplicht geldt, dan mag de voorgenomen handeling niet zondermeer worden uitgevoerd. Er moet dan eerst een vergunning zijn verleend, zoals bedoeld in artikel 3.3 van de Keur.

De vergunning kan bij het waterschap worden aangevraagd (zie hiervoor www.hdsr.nl of www.omgevingsloket.nl). Na het indienen van het formulier zal uw aanvraag worden beoordeeld, waarbij er zal worden vastgesteld of de handeling kan worden toegestaan door voorschriften aan de vergunning te verbinden. Uitgangspunt hierbij is dat eventuele nadelige effecten van de handeling kunnen worden weggenomen door de te stellen voorschriften. Daarnaast moet ook altijd aan de zorgplicht worden voldaan als bedoeld in artikel 3.1 van de Keur.

Het afwegingskader waar vergunningaanvragen aan worden getoetst kunt u nalezen in het document 'Beleidsregels bij de Keur Hoogheemraadschap De Stichtse Rijnlanden 2018'. Indien u nog verdere vragen heeft, kunt u ook contact opnemen met de afdeling Vergunningverlening & Handhaving van het waterschap.