

30.2 Plaatsen van beschoeiingen en damwanden bij een waterkering

30.2.1 Algemeen stroomschema voor het plaatsen van beschoeiingen en damwanden bij een waterkering

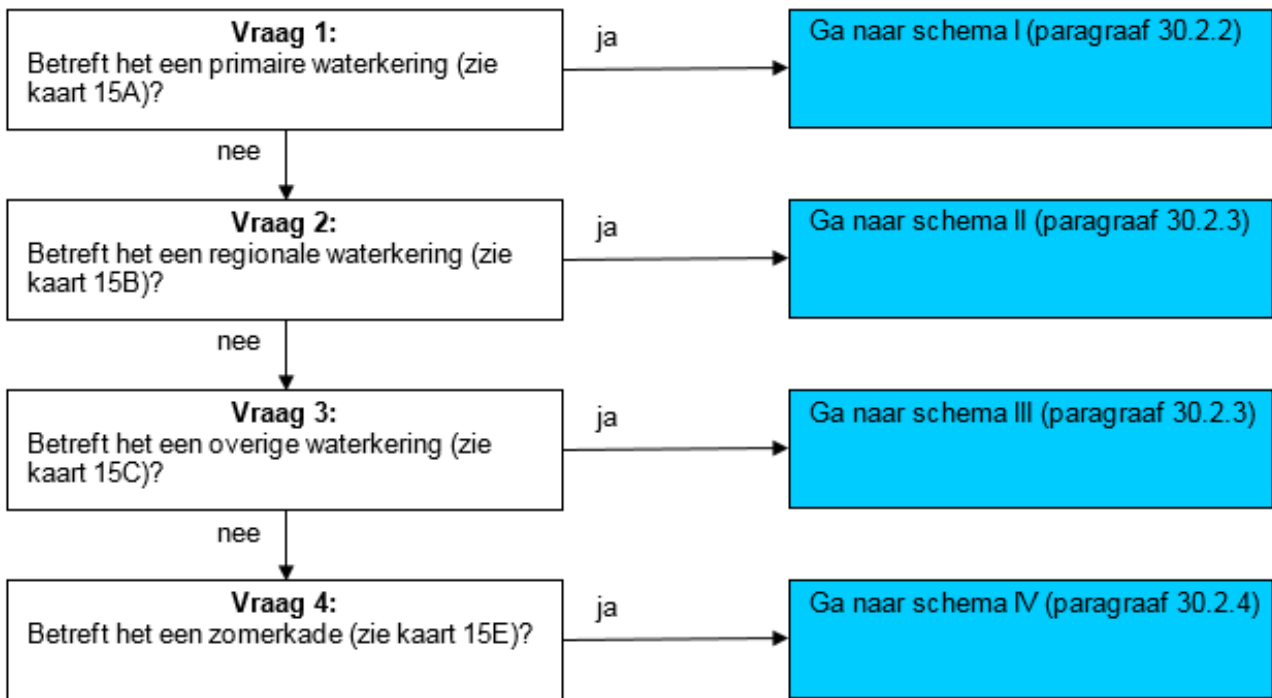

Toelichting bij vragen 1 t/m 4

Omdat de regelgeving voor de 4 verschillende waterkeringen niet overal hetzelfde is, zijn er verschillende stroomschema's gemaakt. Deze stroomschema's zijn in de volgende paragrafen weergegeven.

30.2.2 Plaatsen van beschoeiingen en damwanden bij een primaire waterkering: stroomschema I

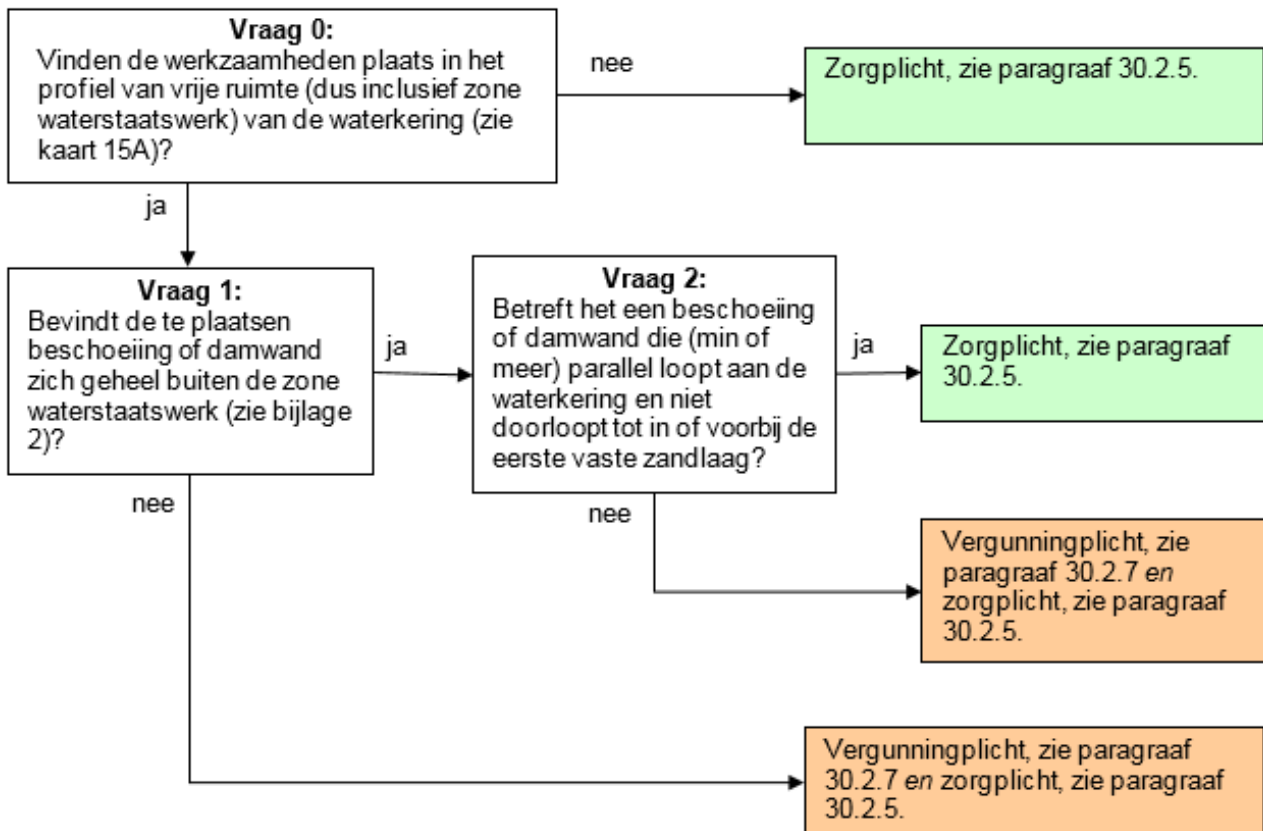

Toelichting bij vraag 0

Deze regelgeving is alleen van toepassing wanneer er werkzaamheden worden verricht in het profiel van vrije ruimte van een primaire waterkering. Hierbuiten geldt alleen de zorgplicht. De zone waterstaatswerk is ook onderdeel van het profiel van vrije ruimte.

Toelichting bij vraag 1

In de zone waterstaatswerk van primaire waterkeringen is het waterschap terughoudend met het toestaan van het plaatsen van beschoeiingen of damwanden in deze waterkeringen. Per geval moet worden bekeken of, en onder welke voorwaarden, dit kan worden toegestaan. Daarom geldt hiervoor een vergunningplicht.

Toelichting bij vraag 2

Binnen het profiel van vrije ruimte, buiten de zone waterstaatswerk, kan het plaatsen van damwanden of beschoeiingen, die tot in of voorbij de eerste vaste zandlaag reiken, leiden tot meer kwel of piping. Daarom moet binnen het profiel van vrije ruimte, buiten de zone waterstaatswerk, per geval bekeken worden of, en onder welke voorwaarden, dit kan worden toegestaan en geldt voor die gevallen een vergunningplicht.

Uitzondering hierop zijn damwanden en beschoeiingen die (min of meer) parallel aan de waterkering komen te staan. Dergelijke damwanden en beschoeiingen kunnen zelfs kwel of piping voorkomen. Voor deze gevallen geldt daarom de zorgplicht.

30.2.3 Plaatsen van beschoeiingen en damwanden bij een regionale en overige waterkering: stroomschema's II en III

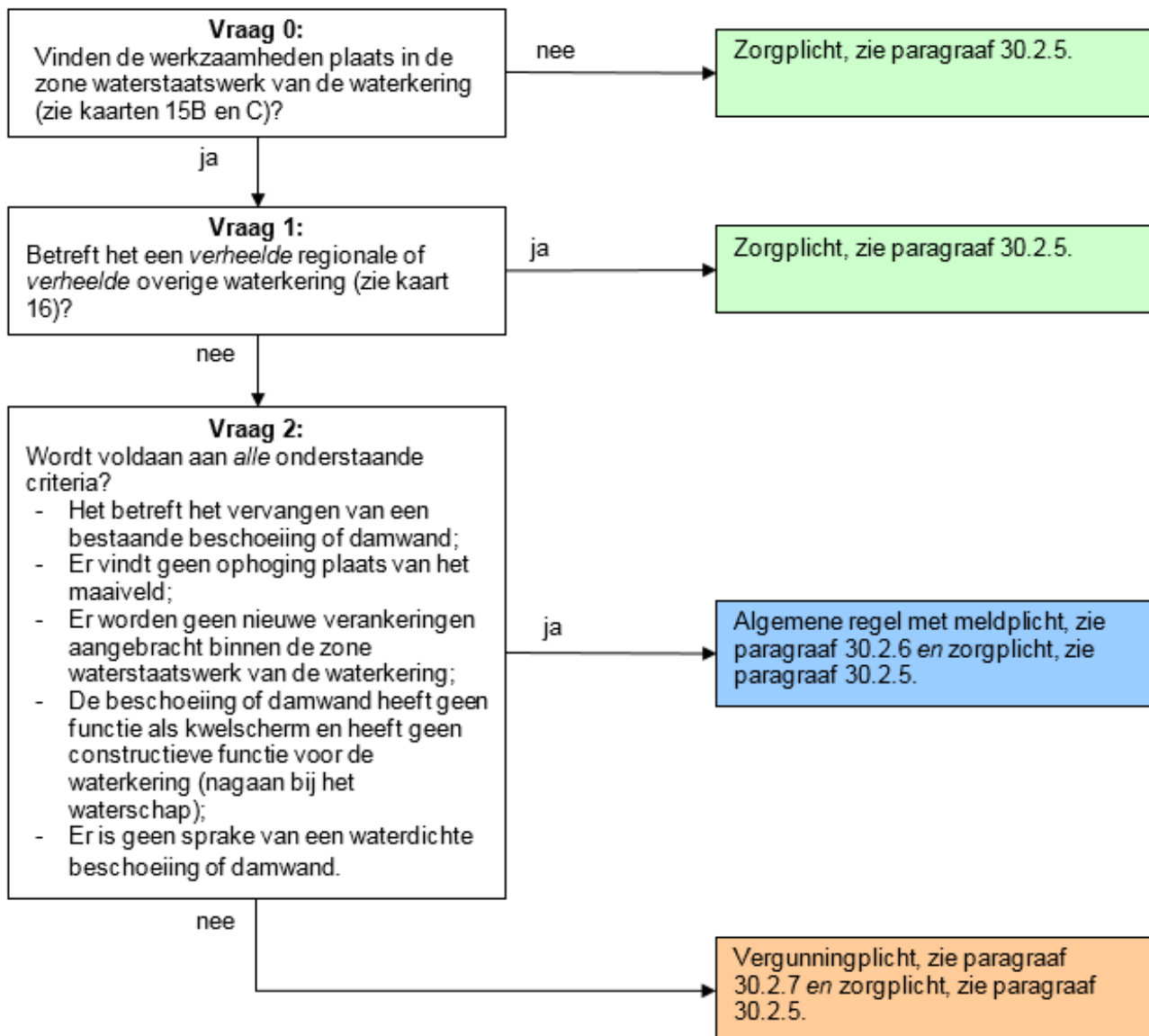

Toelichting bij vraag 0

Deze regelgeving is alleen van toepassing wanneer er werkzaamheden worden verricht in de zone waterstaatswerk van een regionale of overige waterkering. Hierbuiten geldt alleen de zorgplicht.

Toelichting bij vraag 1

Wanneer er sprake is van een verheelde regionale of verheelde overige waterkering dan heeft het plaatsen van beschoeiingen of damwanden geen negatief effect op de waterkering mits de zorgplicht in acht wordt genomen.

Toelichting bij vraag 2

Voor niet-verheelde regionale en niet-verheelde overige waterkeringen geldt dat het vervangen van een bestaande beschoeiing of damwand onder de algemene regel valt als voldaan wordt aan de criteria genoemd in deze vraag in het stroomschema. Ter toelichting het volgende:

- Er vindt geen ophoging plaats van het maaiveld. De bestaande hoogte van het maaiveld mag dus niet worden gewijzigd aangezien dit van invloed kan zijn op de stabiliteit van de waterkering en een negatief effect kan hebben op de erosiebestendige bekleding. Daarom vallen deze werkzaamheden onder de vergunningplicht.

- Als er nieuwe ankers worden aangebracht in de zone waterstaatswerk is dit van invloed op de stabiliteit van de waterkering. Daarom moet per geval worden bekeken of, en onder welke voorwaarden, dit kan worden toegestaan en geldt voor die gevallen een vergunningplicht.
- Als een beschoeiing of damwand een constructieve functie heeft voor de waterkering dan kan deze niet zomaar worden vervangen, aangezien dit gevolgen kan hebben voor de waterkering. Daarom moet per geval worden bekeken of, en onder welke voorwaarden, dit kan worden toegestaan en geldt voor die gevallen een vergunningplicht. Dit geldt ook voor kwelschermen, aangezien die ook een belangrijke functie hebben voor de waterkering. Of een beschoeiing of damwand een functie heeft als kwelscherm of een constructieve functie heeft voor de waterkering kan worden nagevraagd bij het waterschap.

Als de beschoeiing of damwand waterdicht is dan bestaat er het gevaar dat een waterkering uitdroogt of juist heel erg nat wordt door 'opgesloten' hemelwater, dat niet kan worden afgevoerd. Dit kan ten koste gaan van de stabiliteit van de waterkering. Daarom moet per geval worden bekeken of, en onder welke voorwaarden, dit kan worden toegestaan en geldt voor die gevallen een vergunningplicht. Een damwand kan eenvoudig waterdoorlatend worden gemaakt door er op een bepaalde hoogte afwateringsgaten in te maken.

30.2.4 Plaatsen van beschoeiingen en damwanden bij een zomerkade: stroomschema IV

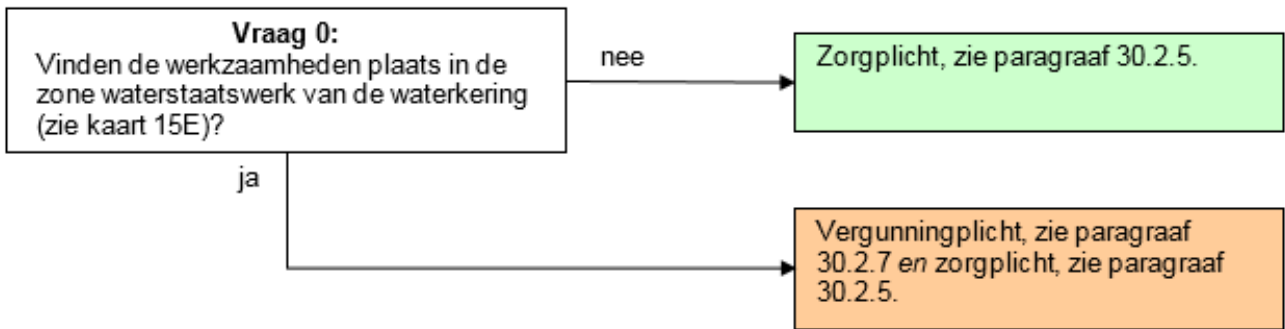

Toelichting bij vraag 0

Deze regelgeving is alleen van toepassing wanneer er werkzaamheden worden verricht in de zone waterstaatswerk van een zomerkade. Hierbuiten geldt alleen de zorgplicht.

Bij zomerkades is het waterschap terughoudend met het toestaan van het plaatsen van beschoeiingen of damwanden in deze waterkeringen. Per geval moet worden bekeken of, en onder welke voorwaarden, dit kan worden toegestaan. Daarom geldt hiervoor een vergunningplicht.