

15.2 Stroomschema versneld afvoeren en lozen vanaf nieuw verhard oppervlak op oppervlaktewater

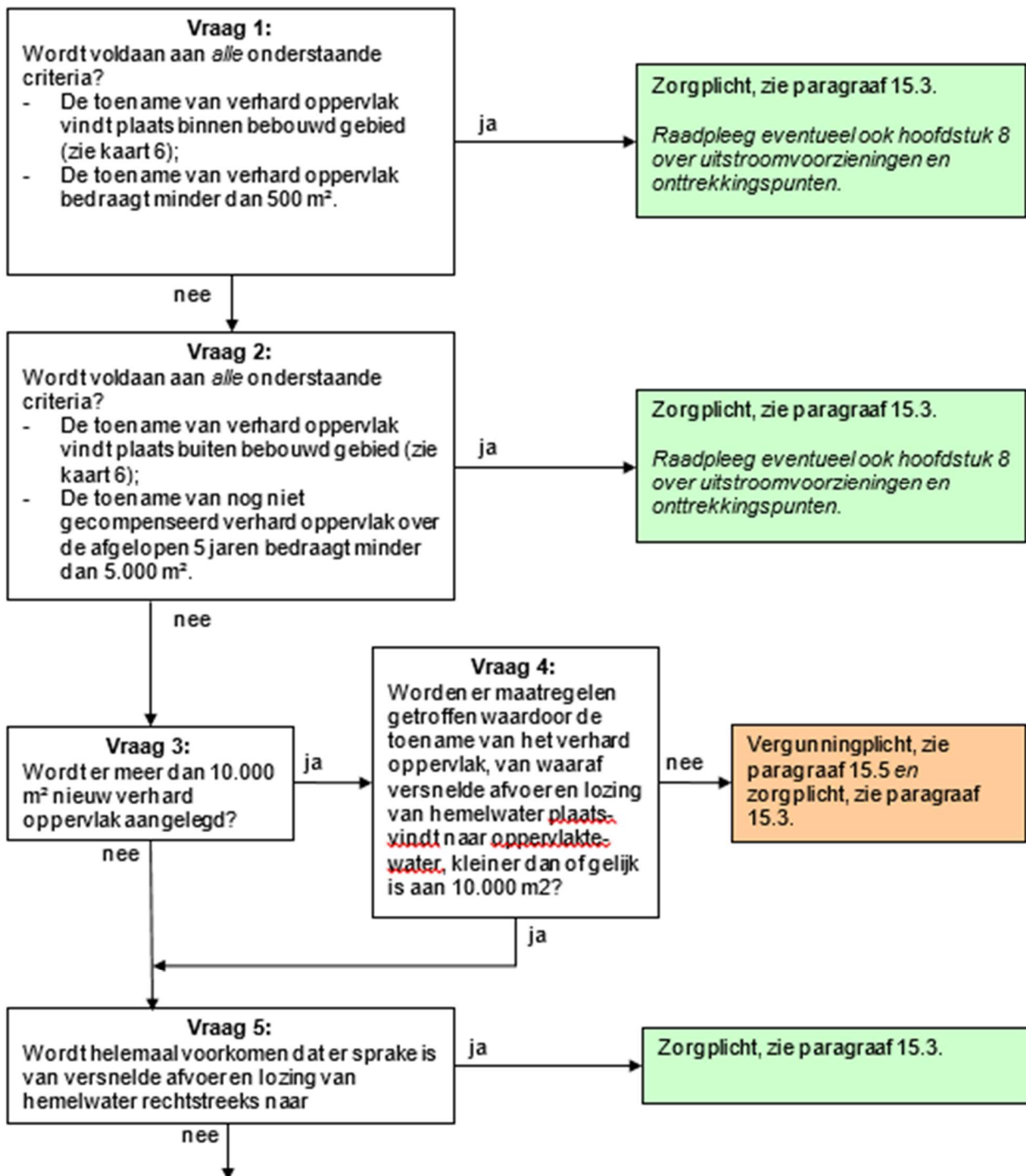

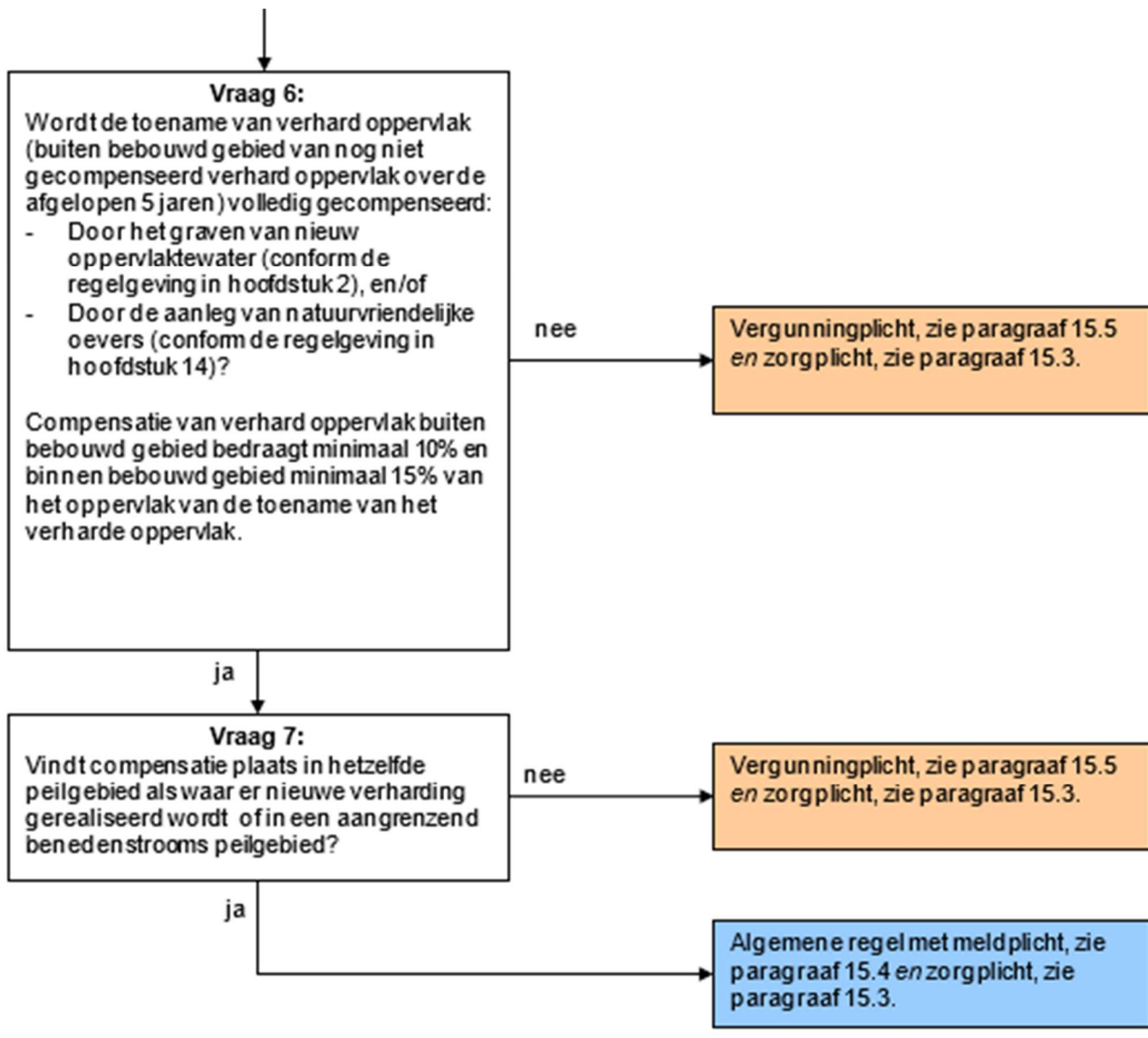

Toelichting bij vragen 1 en 2

Er wordt een ondergrens gesteld aan de compensatieplicht. Deze grens is voor stedelijk gebied 500 m² en voor landelijk gebied 5.000 m². Deze grens is gesteld zodat niet iedere uitbreiding van verhard oppervlak gelijk leidt tot een compensatieplicht. In landelijk gebied heeft het uitbreiden van verhard oppervlak minder gevolgen voor het watersysteem dan in stedelijk gebied. Bovendien kan in stedelijk gebied wateroverlast tot grotere problemen leiden dan in landelijk gebied. Daarom is de ondergrens in landelijk gebied hoger dan in stedelijk gebied.

In landelijk gebied bestaat de uitbreiding van verhard oppervlak vaak uit het bouwen van stallen of schuren. Veel van die stallen of schuren hebben, inclusief nieuwe erfverhardingen, een oppervlak van minder dan 5.000 m². In die gevallen hoeven deze bouwwerken dus niet te worden gecompenseerd. Als de toename van verhard oppervlak van bouwwerk plus erfverharding groter dan 5.000 m² is, dan moet er wel gecompenseerd worden.

Voor het berekenen van het totaal aan nieuw verhard oppervlak moet buiten bebouwd gebied vijf jaren worden teruggekeken naar het oppervlak dat in deze periode nog niet gecompenseerd is. Dit betekent dat als nu een uitbreiding buiten bebouwd gebied van verhard oppervlak plaatsvindt van 2.200 m² en minder dan vijf jaren geleden heeft er een uitbreiding plaatsgevonden van 3.000 m², dan is de totale toename van verhard oppervlak 5.200 m². Er moet dan 5.200 m² worden gecompenseerd middels het graven van 520 m² oppervlaktewater (10% van 5.200 m²) (zie vraag 5).

Toelichting bij vragen 3 en 4

Als de toename van verhard oppervlak van waaraf versnelde afvoer en lozing van hemelwater naar oppervlaktewater plaatsvindt meer dan 10.000 m² bedraagt en er worden geen maatregelen getroffen om dit oppervlak kleiner dan of gelijk te maken aan 10.000 m², dan wordt per geval beoordeeld hoeveel compensatie er nodig is. Daarom geldt voor deze gevallen een vergunningplicht. Het voorkomen van een versnelde afvoer en lozing kan bijvoorbeeld worden gerealiseerd middels het aanleggen van wadi's, greppels of infiltratieriolen die niet rechtstreeks zijn aangesloten op het watersysteem. Het waterschap heeft richtlijnen waaraan bovengenoemde constructies moeten voldoen om een versnelde afvoer te voorkomen. Als wordt voldaan aan deze richtlijnen dan mag er van worden uitgegaan dat er geen sprake is van versnelde afvoer en lozing.

Toelichting bij vraag 5

Indien helemaal wordt voorkomen dat hemelwater van toegenomen verhard oppervlak versneld wordt afgevoerd, dan hoeft niet te worden gecompenseerd middels het graven van oppervlaktewater of het aanleggen van natuurvriendelijke oevers. Het voorkomen van een versnelde afvoer en lozing kan bijvoorbeeld worden gerealiseerd middels het aanleggen van wadi's, greppels of infiltratieriolen die niet rechtstreeks zijn aangesloten op het watersysteem. Het waterschap heeft richtlijnen waaraan bovengenoemde constructies moeten voldoen om een versnelde afvoer te voorkomen. Als wordt voldaan aan deze richtlijnen dan mag er van worden uitgegaan dat er geen sprake is van versnelde afvoer en lozing. Dit valt onder de zorgplicht.

Toelichting bij vraag 6 en 7

Als de toename van verhard oppervlak minder is dan 10.000 m² (buiten bebouwd gebied gaat het hierbij om nog niet gecompenseerd verhard oppervlak over de afgelopen vijf jaren) en de toename wordt volledig gecompenseerd, dan geldt een algemene regel met meldplicht. Met volledig compenseren wordt in dit verband bedoeld dat er in stedelijk gebied een oppervlak van 15% van de toename van verhard oppervlak aan nieuw oppervlaktewater wordt gegraven en in landelijk gebied 10%. Dit oppervlaktewater mag ook bestaan uit natuurvriendelijke oevers. Voor het graven van nieuw oppervlaktewater en voor de aanleg van natuurvriendelijke oevers moet de betreffende regelgeving geraadpleegd worden.

De watercompensatie moet plaatsvinden in hetzelfde peilgebied als waar de nieuwe verharding gerealiseerd wordt, of in een aangrenzend benedenstrooms peilgebied.

In sommige gevallen kan hiervan worden afgeweken. Dit moet per geval worden beoordeeld. Daarom geldt voor deze gevallen een vergunningplicht.